



ΓΡ. ΣΑΡΑΝΤΗΣ Α.Β.Ε.Ε.

ΕΤΗΣΙΑ ΟΙΚΟΝΟΜΙΚΗ ΕΚΘΕΣΗ

της χρήσεως 2017

από 1^η Ιανουαρίου έως 31^η Δεκεμβρίου 2017

(Βάσει του αρ.4 του Ν.3556/07)

Η Ετήσια Οικονομική Έκθεση καταρτίσθηκε σύμφωνα με το άρθρο 4 του Ν.3556/2007 και εγκρίθηκε από το Διοικητικό Συμβούλιο της ΓΡ. ΣΑΡΑΝΤΗΣ Α.Β.Ε.Ε. στις 27 Μαρτίου 2018. Είναι αναρτημένη στο διαδίκτυο, στην ηλεκτρονική διεύθυνση www.sarantisgroup.com

ΠΕΡΙΕΧΟΜΕΝΑ

1.	ΔΗΛΩΣΕΙΣ ΜΕΛΩΝ ΤΟΥ ΔΙΟΙΚΗΤΙΚΟΥ ΣΥΜΒΟΥΛΙΟΥ	4
2.	ΕΤΗΣΙΑ ΕΚΘΕΣΗ ΤΟΥ ΔΙΟΙΚΗΤΙΚΟΥ ΣΥΜΒΟΥΛΙΟΥ	6
2.1	ΕΙΣΑΓΩΓΗ	6
2.2	ΕΠΙΔΟΣΕΙΣ ΚΑΙ ΧΡΗΜΑΤΟΟΙΚΟΝΟΜΙΚΗ ΘΕΣΗ	6
2.3	ΣΗΜΑΝΤΙΚΑ ΕΠΙΧΕΙΡΗΜΑΤΙΚΑ ΓΕΓΟΝΟΤΑ ΚΑΤΑ ΤΗΝ ΔΙΑΡΚΕΙΑ ΤΟΥ 2017	8
2.4	ΚΥΡΙΟΤΕΡΟΙ ΚΙΝΔΥΝΟΙ ΚΑΙ ΑΒΕΒΑΙΟΤΗΤΕΣ ΓΙΑ ΤΟ 2018.	8
2.5	ΠΡΟΒΛΕΠΟΜΕΝΗ ΠΟΡΕΙΑ ΚΑΙ ΕΞΕΛΙΞΗ	10
2.6	ΣΥΝΑΛΛΑΓΕΣ ΣΥΝΔΕΔΕΜΕΝΩΝ ΜΕΡΩΝ	11
2.7	ΑΝΑΛΥΤΙΚΕΣ ΠΛΗΡΟΦΟΡΙΕΣ ΚΑΤΑ ΤΟ ΑΡΘΡΟ 4, ΠΑΡ.7, Ν.3556/2007.	13
2.8	ΙΔΙΕΣ ΜΕΤΟΧΕΣ.....	15
2.9	ΜΕΤΑΓΕΝΕΣΤΕΡΑ ΓΕΓΟΝΟΤΑ	15
2.10	ΔΗΛΩΣΗ ΕΤΑΙΡΙΚΗΣ ΔΙΑΚΥΒΕΡΝΗΣΗΣ	16
2.11	ΜΗ-ΧΡΗΜΑΤΟΟΙΚΟΝΟΜΙΚΗ ΚΑΤΑΣΤΑΣΗ	23
2.12	ΕΝΑΛΛΑΚΤΙΚΟΙ ΔΕΙΚΤΕΣ ΜΕΤΡΗΣΗΣ ΑΠΟΔΟΣΗΣ («ΕΔΜΑ»)	28
3.	ΕΚΘΕΣΗ ΑΝΕΞΑΡΤΗΤΟΥ ΟΡΚΩΤΟΥ ΕΛΕΓΚΤΗ ΛΟΓΙΣΤΗ	32
4.	ΕΤΗΣΙΕΣ ΟΙΚΟΝΟΜΙΚΕΣ ΚΑΤΑΣΤΑΣΕΙΣ	41
4.1	ΚΑΤΑΣΤΑΣΗ ΟΙΚΟΝΟΜΙΚΗΣ ΘΕΣΗΣ.....	42
4.2	ΣΤΟΙΧΕΙΑ ΚΑΤΑΣΤΑΣΗΣ ΣΥΝΟΛΙΚΩΝ ΕΣΟΔΩΝ	43
4.3	ΣΤΟΙΧΕΙΑ ΚΑΤΑΣΤΑΣΗΣ ΜΕΤΑΒΟΛΩΝ ΙΔΙΩΝ ΚΕΦΑΛΑΙΩΝ ΠΕΡΙΟΔΟΥ ΤΟΥ ΟΜΙΛΟΥ	45
4.4	ΣΤΟΙΧΕΙΑ ΚΑΤΑΣΤΑΣΗΣ ΜΕΤΑΒΟΛΩΝ ΙΔΙΩΝ ΚΕΦΑΛΑΙΩΝ ΠΕΡΙΟΔΟΥ ΤΗΣ ΕΤΑΙΡΙΑΣ	46
4.5	ΚΑΤΑΣΤΑΣΗ ΤΑΜΕΙΑΚΩΝ ΡΟΩΝ.....	47
4.6	ΣΗΜΕΙΩΣΕΙΣ ΕΠΙ ΤΩΝ ΕΤΗΣΙΩΝ ΟΙΚΟΝΟΜΙΚΩΝ ΚΑΤΑΣΤΑΣΕΩΝ	48
4.6.1	Η Εταιρεία	48
4.6.2	Δομή του ομίλου	48
4.7	ΠΛΑΙΣΙΟ ΚΑΤΑΡΤΙΣΗΣ ΤΩΝ ΟΙΚΟΝΟΜΙΚΩΝ ΚΑΤΑΣΤΑΣΕΩΝ	49
4.7.1	Συμμόρφωση με τα ΔΠΧΑ	49
4.7.2	Βάση κατάρτισης των οικονομικών καταστάσεων	49
4.7.3	Έγκριση των οικονομικών καταστάσεων	49
4.7.4	Καλυπτόμενη περίοδος	49
4.7.5	Παρουσίαση των οικονομικών καταστάσεων	49
4.7.6	Σημαντικές κρίσεις και εκτιμήσεις της διοίκησης.....	49
4.7.7	Νέα πρότυπα, τροποποιήσεις προτύπων και διερμηνείες.....	50
4.8	ΒΑΣΙΚΕΣ ΛΟΓΙΣΤΙΚΕΣ ΑΡΧΕΣ	54
4.8.1	Ενοποίηση.....	54
4.8.2	Μετατροπή ξένου νομίσματος	55
4.8.3	Οικονομικές πληροφορίες κατά τομέα.....	56
4.8.4	Υπεραξία	56
4.8.5	Άυλα περιουσιακά στοιχεία.....	56
4.8.6	Ενσώματες ακινητοποιήσεις.....	56
4.8.7	Επενδύσεις σε ακίνητα	57
4.8.8	Απομείωση αξίας μη χρηματοοικονομικών περιουσιακών στοιχείων	58
4.8.9	Αποθέματα.....	58
4.8.10	Χρηματοοικονομικά μέσα.....	58
4.8.11	Αναγνώριση και επιμέτρηση.....	59
4.8.12	Απομείωση αξίας χρηματοοικονομικών περιουσιακών στοιχείων	59
4.8.13	Εμπορικές απαιτήσεις.....	60
4.8.14	Ταμειακά ισοδύναμα	60

4.8.15	Μετοχικό κεφάλαιο	60
4.8.16	Δάνεια	60
4.8.17	Μισθώσεις	60
4.8.18	Παροχές στο προσωπικό	61
4.8.19	Αναγνώριση εσόδων και εξόδων	61
4.8.20	Κρατικές επιχορηγήσεις	62
4.8.21	Ενδεχόμενες Υποχρεώσεις και Προβλέψεις	62
4.8.22	Διανομή μερισμάτων	63
4.8.23	Τρέχουσα και αναβαλλόμενη φορολογία	63
4.8.24	Μη κυκλοφορούντα περιουσιακά στοιχεία κατεχόμενα προς πώληση και διακοπείσες δραστηριότητες	63
4.9	ΔΙΑΧΕΙΡΙΣΗ ΧΡΗΜΑΤΟΟΙΚΟΝΟΜΙΚΟΥ ΚΙΝΔΥΝΟΥ	63
4.9.1	Διαχείριση Κεφαλαίου	63
4.9.2	Χρηματοοικονομικά Μέσα	64
4.9.3	Προσδιορισμός των εύλογων αξιών	65
4.9.4	Συναλλαγματικός κίνδυνος	66
4.9.5	Κίνδυνος επιτοκίου	67
4.9.6	Πιστωτικός κίνδυνος	67
4.9.7	Κίνδυνος Ρευστότητας	67
4.9.8	Κίνδυνος διακύμανσης τιμών πρώτων υλών	68
4.10	ΕΠΕΞΗΓΗΜΑΤΙΚΕΣ ΣΗΜΕΙΩΣΕΙΣ ΕΠΙ ΤΩΝ ΟΙΚΟΝΟΜΙΚΩΝ ΚΑΤΑΣΤΑΣΕΩΝ	68
4.10.1	Πληροφόρηση ανά τομέα	68
4.10.2	Υπεραξία	70
4.10.3	Αποθέματα	71
4.10.4	Εμπορικές Απαιτήσεις και λοιπές απαιτήσεις	71
4.10.5	Ταμειακά διαθέσιμα και ισοδύναμα	72
4.10.6	Χρηματοοικονομικά στοιχεία σε εύλογη αξία μέσω αποτελεσμάτων	72
4.10.7	Προμηθευτές και λοιπές υποχρεώσεις	73
4.10.8	Προβλέψεις και λοιπές μακροπρόθεσμες υποχρεώσεις	73
4.10.9	Δάνεια	74
4.10.10	Φόρος εισοδήματος	75
4.10.11	Αναβαλλόμενοι φόροι	76
4.10.12	Παροχές προσωπικού	77
4.10.13	Έξοδα ανά κατηγορία	78
4.10.14	Χρηματοοικονομικά έσοδα/έξοδα	78
4.10.15	Μετοχικό κεφάλαιο	79
4.10.16	Ίδιες μετοχές	79
4.10.17	Μεταβατικοί λογαριασμοί	80
4.10.18	Αποθεματικό αναπροσαρμογής και λοιπά	80
4.10.19	Πίνακας μεταβολής παγίων	81
4.10.20	Αριθμός απασχολούμενου προσωπικού	89
4.10.21	Παροχές στους εργαζόμενους μετά την έξοδο από την υπηρεσία	89
4.10.22	Διακοπείσες Δραστηριότητες	90
4.10.23	Δικαστικές Υποθέσεις	90
4.10.24	Ενδεχόμενες Υποχρεώσεις	90
4.10.25	Γεγονότα μετά την ημερομηνία του ισολογισμού	90
4.10.26	Ενδοομιλικές Συναλλαγές	92
4.10.27	Πίνακες κατανομής ανά κλάδο και χώρα δραστηριοποίησης	96

1. ΔΗΛΩΣΕΙΣ ΜΕΛΩΝ ΤΟΥ ΔΙΟΙΚΗΤΙΚΟΥ ΣΥΜΒΟΥΛΙΟΥ

**Δηλώσεις των Μελών του Διοικητικού Συμβουλίου
(σύμφωνα με το άρθρο 4 του Ν. 3556/2007)**

Δηλώνεται με την παρούσα ότι, εξ' όσων γνωρίζουμε οι ετήσιες εταιρικές και ενοποιημένες οικονομικές καταστάσεις της εταιρείας «ΓΡ. ΣΑΡΑΝΤΗΣ Α.Β.Ε.Ε.» για την περίοδο από 1η Ιανουαρίου 2017 έως την 31^η Δεκεμβρίου 2017, οι οποίες καταρτίσθηκαν σύμφωνα με τα ισχύοντα Διεθνή Πρότυπα Χρηματοοικονομικής Αναφοράς, απεικονίζουν κατά τρόπο αληθή τα στοιχεία του ενεργητικού και του παθητικού, την καθαρή θέση και τα αποτελέσματα χρήσεως της εταιρείας «ΓΡ. ΣΑΡΑΝΤΗΣ Α.Β.Ε.Ε.» καθώς και των επιχειρήσεων που περιλαμβάνονται στην ενοποίηση εκλαμβανομένων ως σύνολο.

Δηλώνεται επίσης ότι, εξ' όσων γνωρίζουμε η ετήσια εκθεση του διοικητικού συμβουλίου απεικονίζει κατά τρόπο αληθή την εξέλιξη, τις επιδόσεις και τη θέση της «ΓΡ. ΣΑΡΑΝΤΗΣ Α.Β.Ε.Ε.», καθώς και των επιχειρήσεων που περιλαμβάνονται στην ενοποίηση εκλαμβανομένων ως σύνολο, συμπεριλαμβανομένης της περιγραφής των κυριότερων κινδύνων και αβεβαιοτήτων που αντιμετωπίζουν.

Μαρούσι, 27 Μαρτίου 2018

Οι βεβαιούντες

**Ο ΠΡΟΕΔΡΟΣ ΤΟΥ ΔΙΟΙΚΗΤΙΚΟΥ
ΣΥΜΒΟΥΛΙΟΥ**

**Ο ΑΝΤΙΠΡΟΕΔΡΟΣ ΤΟΥ ΔΙΟΙΚΗΤΙΚΟΥ
ΣΥΜΒΟΥΛΙΟΥ & ΔΙΕΥΘΥΝΩΝ
ΣΥΜΒΟΥΛΟΣ**

**Ο ΟΙΚΟΝΟΜΙΚΟΣ ΔΙΕΥΘΥΝΤΗΣ
& ΜΕΛΟΣ Δ.Σ.**

ΓΡΗΓΟΡΗΣ ΣΑΡΑΝΤΗΣ

ΚΥΡΙΑΚΟΣ ΣΑΡΑΝΤΗΣ

ΚΩΝΣΤΑΝΤΙΝΟΣ ΡΟΖΑΚΕΑΣ

Α.Δ.Τ. Χ 080619/03

Α.Δ.Τ. ΑΙ 597050/2010

Α.Δ.Τ. ΑΚ 783631/13



ΕΤΗΣΙΑ ΕΚΘΕΣΗ ΤΟΥ ΔΙΟΙΚΗΤΙΚΟΥ ΣΥΜΒΟΥΛΙΟΥ

2. ΕΤΗΣΙΑ ΕΚΘΕΣΗ ΤΟΥ ΔΙΟΙΚΗΤΙΚΟΥ ΣΥΜΒΟΥΛΙΟΥ

ΕΤΗΣΙΑ ΕΚΘΕΣΗ ΤΟΥ ΔΙΟΙΚΗΤΙΚΟΥ ΣΥΜΒΟΥΛΙΟΥ

ΤΗΣ ΕΤΑΙΡΕΙΑΣ «ΓΡ. ΣΑΡΑΝΤΗΣ Α.Β.Ε.Ε.»

επί των Οικονομικών Καταστάσεων της περιόδου από 1^η Ιανουαρίου έως 31^η Δεκεμβρίου 2017

2.1 ΕΙΣΑΓΩΓΗ

Η παρούσα Ετήσια Έκθεση του Διοικητικού Συμβουλίου η οποία ακολουθεί (εφεξής «Έκθεση»), αφορά στην χρονική περίοδο 1.1.2017-31.12.2017. Η Έκθεση συντάχθηκε και είναι εναρμονισμένη με τις σχετικές διατάξεις του νόμου 3556/2007 (ΦΕΚ 91Α/30.4.2007) και τις επ' αυτού εκδοθείσες εκτελεστικές αποφάσεις της Επιτροπής Κεφαλαιαγοράς, καθώς και την Απόφαση 7/448/11.10.2007 του ΔΣ της Επιτροπής Κεφαλαιαγοράς, καθώς και τις διατάξεις των άρθρων 43α, 43ββ, 107α, 136 του Κ.Ν. 2190/1920.

Η Έκθεση περιλαμβάνεται αυτούσια μαζί με τις οικονομικές καταστάσεις της «ΓΡ. ΣΑΡΑΝΤΗΣ Α.Β.Ε.Ε.» (εφεξής «Εταιρείας») και τα λοιπά απαιτούμενα από τον νόμο στοιχεία και δηλώσεις στην ετήσια οικονομική έκθεση της χρήσης 2017.

Στη παρούσα έκθεση συνοψίζονται χρηματοοικονομικές πληροφορίες για την χρήση 2017, σημαντικά γεγονότα που διαδραματίστηκαν στην εν λόγω περίοδο και η επίδρασή τους στις οικονομικές καταστάσεις, περιγράφονται οι κυριότεροι κίνδυνοι και αβεβαιότητες που οι εταιρίες του ομίλου ενδέχεται να αντιμετωπίσουν στο επόμενο έτος και τέλος παρατίθενται οι σημαντικές συναλλαγές που καταρτίστηκαν μεταξύ του εκδότη και των συνδεδεμένων με αυτόν προσώπων.

Η Έκθεση επίσης περιέχει μη χρηματοοικονομικά στοιχεία - έκθεση βιώσιμης ανάπτυξης, τη δήλωση Εταιρικής Διακυβέρνησης, την παράθεση των σημαντικών συναλλαγών της Εταιρείας και του Ομίλου με τα συνδεδεμένα τους μέρη, καθώς και επιπρόσθετη πληροφόρηση όπως ζητείται από τη σχετική νομοθεσία.

Οι χρηματοοικονομικές καταστάσεις (εταιρικές και ενοποιημένες), η έκθεση ελέγχου του ανεξάρτητου ορκωτού ελεγκτή λογιστή και η έκθεση του Διοικητικού Συμβουλίου της «ΓΡ. ΣΑΡΑΝΤΗΣ Α.Β.Ε.Ε.» αναρτώνται στην διεύθυνση: <https://ir.sarantis.gr/el/analystcorner/financial-results-release>

Οι χρηματοοικονομικές καταστάσεις και οι εκθέσεις ελέγχου των ορκωτών ελεγκτών λογιστών των εταιρειών του Ομίλου Σαράντη που ενοποιούνται και δεν είναι εισηγμένες (σύμφωνα με την Απόφαση 8/754/14.04.2016 του Διοικητικού Συμβουλίου της Επιτροπής Κεφαλαιαγοράς) αναρτώνται στην παρακάτω διεύθυνση: <https://ir.sarantis.gr/el/subsidiariesisol/financial-accounts-of-subsidiaries>

2.2 ΕΠΙΔΟΣΕΙΣ ΚΑΙ ΧΡΗΜΑΤΟΟΙΚΟΝΟΜΙΚΗ ΘΕΣΗ

Κατά την χρήση του 2017 ο ενοποιημένος κύκλος εργασιών ανήλθε σε €343,16 εκ. από €329,02 εκ. την χρήση του 2016, αυξημένος κατά 4,30%.

Η συνεχής ανανέωση του προϊόντικού χαρτοφυλακίου και το αποτελεσματικό πλάνο υποστήριξης και επικοινωνίας συντελούν στην αύξηση της αναγνωρισιμότητας των εμπορικών σημάτων του Ομίλου και στην περαιτέρω ενδυνάμωσή της παρουσίας του στα κανάλια διανομής του.

Οι αγορές του εξωτερικού παρουσίασαν αύξηση κατά 5,60% και η Ελλάδα, παρά το δυσμενές οικονομικό περιβάλλον, σημείωσε αύξηση πωλήσεων κατά 2,02%, πορεία καλύτερη από την καταναλωτική αγορά.

Το μικτό κέρδος του Ομίλου ανήλθε σε €159,96 εκ. από €152,63 εκ. την αντίστοιχη περυσινή χρήση, αυξημένο κατά 4,80%. Το περιθώριο μικτού κέρδους διαμορφώθηκε σε 46,61% από 46,39%.

Η σημαντική αύξηση των πωλήσεων σε συνδυασμό με την αποτελεσματική διαχείριση των λειτουργικών δαπανών και του κόστους παραγωγής καθώς και την αξιοποίηση των συνεργειών οδήγησαν σε σημαντική ενίσχυση της κερδοφορίας.

- Το EBITDA αυξήθηκε κατά 10,42% στα €39,66 εκ. από €35,92 εκ. και το περιθώριο EBITDA διαμορφώθηκε στα 11,56% από 10,92% το 2016.
- Το EBIT ανήλθε σε €34,51 εκ. από €31,52 εκ. το 2016, αυξημένο κατά 9,47%, και το περιθώριο EBIT ανήλθε σε 10,06% από 9,58% την χρήση του 2016.

- Το EBT διαμορφώθηκε στα €34,67 εκ. από €28,84 εκ., αυξημένο κατά 20,22%, και το περιθώριο EBT ανήλθε σε 10,10% από 8,76% την προηγούμενη χρήση.
- Τα Καθαρά Κέρδη αυξήθηκαν κατά 16,78% στα €28,63 εκ. από €24,52εκ. και το περιθώριο Καθαρού Κέρδους ανήλθε σε 8,34% από 7,45% την αντίστοιχη περυσινή χρονιά.

* Συγκρίσιμα οικονομικά μεγέθη – Δίνεται επεξήγηση στην παράγραφο «Εναλλακτικοί Δείκτες Μέτρησης Απόδοσης».

Ο Όμιλος Σαράντη παρουσιάζει μια ιδιαίτερως υγιή οικονομική θέση και κεφαλαιακή διάρθρωση που του δίνουν την δυνατότητα να επενδύει σε ενέργειες και πρωτοβουλίες με σκοπό την περαιτέρω μελλοντική ανάπτυξή του, καθώς και να προσθέτει αξία στους μετόχους του.

Κατά την διάρκεια του 2017, ο Όμιλος Σαράντη έχει προβεί σε πληρωμή μερίσματος για την χρήση του 2016 ποσού 6 εκ. ευρώ περίπου (0,1750 ευρώ ανά μετοχή).

Ο καθαρός δανεισμός του Ομίλου στο τέλος του 2017 ανέρχεται σε -€ 16,20 (δηλ. θετική καθαρή ταμειακή θέση) εκ. από - €7,05 εκ. στο τέλος του 2016.

Αναφορικά με την διαχείριση του λειτουργικού κεφαλαίου κίνησης, το λειτουργικό κεφάλαιο κίνησης του Ομίλου στο τέλος του 2017 διαμορφώθηκε σε €90,25 εκ. συγκριτικά με €88,75 εκ. στο τέλος του 2016, ενώ το λειτουργικό κεφάλαιο κίνησης ως προς τις πωλήσεις διαμορφώθηκε σε 26,30% από 26,97% που ήταν στο τέλος του 2016. Η βελτίωση προκύπτει τόσο από την μείωση των απαιτήσεων πελατών ως προς τις πωλήσεις όσο και από την αποτελεσματική διαχείριση των αποθεμάτων.

Αναφορικά με την ανάλυση ανά προϊοντική κατηγορία, οι πωλήσεις των καλλυντικών ευρείας διανομής αυξήθηκαν κατά 5,44% το 2017, υποστηριζόμενες τόσο από το χαρτοφυλάκιο ιδιοπαραγόμενων προϊόντων όσο και από την υποκατηγορία των διανεμόμενων προϊόντων. Η συνεισφορά των καλλυντικών ευρείας διανομής στις πωλήσεις του Ομίλου ανήλθε σε 47,82%.

Οι πωλήσεις των ειδών οικιακής χρήσεως παρουσίασαν αύξηση κατά 2,06% στα €120,30 εκ. από €117,87 εκ. το 2016, υποστηριζόμενες από ανάπτυξη στα ιδιοπαραγόμενα προϊόντα. Η συμμετοχή των προϊόντων οικιακής χρήσης στο σύνολο των πωλήσεων του Ομίλου ανήλθε σε 35,06%.

Η κατηγορία «Private Label» αντιπροσωπεύει πωλήσεις της Polirak, Πολωνική εταιρεία που παράγει private label σακούλες απορριμμάτων και παρουσίασε αύξηση πωλήσεων κατά 2,87% στα €16,06 ευρώ.

Η κατηγορία των λοιπών πωλήσεων παρουσίασε αύξηση κατά 7,01% επηρεαζόμενη θετικά από την υποκατηγορία των προϊόντων Επιλεκτικής Διανομής.

Σχετικά με τα λειτουργικά κέρδη ανά προϊοντική κατηγορία, στα καλλυντικά ευρείας διανομής παρουσιάστηκε αύξηση κατά 16,66% στα €11,06 εκ. από €9,48 εκ., υποστηριζόμενο τόσο από τα ιδιοπαραγόμενα όσο και από τα διανεμόμενα προϊόντα. Η συμμετοχή των καλλυντικών ευρείας διανομής στο συνολικό EBIT του Ομίλου ανέρχεται σε 32,06%. Το περιθώριο EBIT των καλλυντικών ευρείας διανομής διαμορφώθηκε σε 6,74% από 6,09%.

Το EBIT των προϊόντων οικιακής χρήσης μειώθηκε κατά 2,35% το 2017 σε σχέση με την περυσινή χρήση στα €11,07 εκ. από €11,33 εκ., επηρεασμένο από υψηλότερα έξοδα προώθησης και υποστήριξης. Το περιθώριο EBIT των ειδών οικιακής χρήσης διαμορφώθηκε σε 9,20% κατά την χρήση του 2017 από 9,62% την χρήση του 2016 και η συμμετοχή τους στο συνολικό EBIT του Ομίλου διαμορφώθηκε σε 32,08%.

Όσον αφορά στην γεωγραφική ανάλυση, παρά το αρνητικό μακροοικονομικό περιβάλλον, οι πωλήσεις της Ελλάδας ενισχύθηκαν κατά 2,02%, παρουσιάζοντας καλύτερη απόδοση συγκριτικά με την τάση του δείκτη του λιανικού εμπορίου. Οι ξένες αγορές του Ομίλου παρουσίασαν αύξηση πωλήσεων κατά 5,60% στα €220,97 εκ. το 2017 από €209,26 εκ. το 2016. Σε τοπικό νόμισμα η αύξηση πωλήσεων ήταν 4,77%.

Σχετικά με τα λειτουργικά κέρδη ανά γεωγραφική περιοχή, κατά την χρήση του 2017 το EBIT της Ελλάδας αυξήθηκε κατά 9,37% στα €20,44εκ. από €18,68 εκ. την αντίστοιχη περυσινή χρήση. Εξαιρώντας τα έσοδα από Συγγενείς Εταιρείες, το EBIT της Ελλάδας κατά το 2017 ανήλθε σε €12,61 εκ. από €11,38 εκ., αυξημένο κατά 10,86%.

Το περιθώριο EBIT της Ελλάδας, εξαιρουμένων των εσόδων από Συγγενείς Εταιρείες, διαμορφώθηκε σε 10,32% το 2017 από 9,50% το 2016.

Οι ξένες χώρες αύξησαν EBIT κατά 9,60% στα €14,07 εκ. από €12,84 εκ. την περυσινή χρήση. Το περιθώριο EBIT των χωρών διαμορφώθηκε σε 6,37% από 6,13% την περυσινή χρήση.

Η ανάλυση ανά προϊόντική κατηγορία και ανά γεωγραφική περιοχή παρουσιάζεται αναλυτικά στην παράγραφο 4.10.27 «Πίνακες κατανομής ανά κλάδο και χώρα δραστηριοποίησης».

2.3 ΣΗΜΑΝΤΙΚΑ ΕΠΙΧΕΙΡΗΜΑΤΙΚΑ ΓΕΓΟΝΟΤΑ ΚΑΤΑ ΤΗΝ ΔΙΑΡΚΕΙΑ ΤΟΥ 2017

- ❖ Η εταιρεία ΓΡ. ΣΑΡΑΝΤΗΣ Α.Β.Ε.Ε. προέβη την 6η Μαρτίου 2017 στην πώληση, μέσω της «GR. SARANTIS CYPRUS LTD», δέκα τριών χιλιάδων εξακοσίων είκοσι πέντε (13.625) κοινών ονομαστικών μετοχών της Ανώνυμης Εταιρείας με την επωνυμία «THRACE ΣΑΡΑΝΤΗΣ ΑΝΩΝΥΜΗ ΒΙΟΜΗΧΑΝΙΚΗ ΚΑΙ ΕΜΠΟΡΙΚΗ ΕΤΑΙΡΙΑ» και τον διακριτικό τίτλο «THRACE SARANTIS S.A.», οι οποίες αντιπροσωπεύουν ποσοστό 50% του καταβλημένου μετοχικού κεφαλαίου αυτής, αντί συνολικού τιμήματος ενός εκατομμυρίου (1.000.000,00) Ευρώ. Κατόπιν τούτου, η ΓΡ. ΣΑΡΑΝΤΗΣ Α.Β.Ε.Ε. δεν έχει καμία συμμετοχή στην εταιρεία «THRACE SARANTIS S.A.».
- ❖ Η Τακτική Γενική Συνέλευση των μετόχων της Εταιρείας κατά τη συνεδρίασή της στις 03.05.2017 αποφάσισε τη διανομή μερίσματος ποσού 0,17254 ευρώ ανά μετοχή, σύμφωνα με τα προβλεπόμενα των διατάξεων της ελληνικής νομοθεσίας. Σύμφωνα με την κείμενη νομοθεσία, το μέρισμα που αντιστοιχεί στις 488.400 ίδιες μετοχές που κατείχε η Εταιρεία προσαύξησε το μέρισμα των λοιπών μετόχων και συνεπώς το συνολικό μεικτό ποσό του μερίσματος ανά μετοχή ανήλθε σε 0,1750 ευρώ. Το εν λόγω ποσό μερίσματος υπόκειται σε παρακράτηση φόρου 15% και συνεπώς οι μέτοχοι έλαβαν καθαρό ποσό 0,14875 ευρώ ανά μετοχή.
- ❖ Την 15/09/17 άρχισε η διαπραγμάτευση στο Χρηματιστήριο Αθηνών των εκατό πενήντα επτά χιλιάδων επτακοσίων εξήντα (157.760) νέων κοινών ονομαστικών μετοχών της Εταιρείας, που προέκυψαν από αύξηση του μετοχικού της κεφαλαίου κατά το ποσό των διακοσίων σαράντα τεσσάρων χιλιάδων και πεντακοσίων είκοσι οκτώ ευρώ (244.528,00), λόγω άσκησης δικαιωμάτων προαίρεσης αγοράς μετοχών (stock option plan) από έξι Ανώτερα Στελέχη της Εταιρείας, σε εφαρμογή του Προγράμματος Χορήγησης Δικαιωμάτων Προαίρεσης Αγοράς Μετοχών όπως αυτό αποφασίστηκε και εγκρίθηκε με την απόφαση της Επαναληπτικής Γενικής Συνέλευσης των Μετόχων της 18.07.2001 και όπως αυτό τροποποιήθηκε από μεταγενέστερες Γενικές Συνελεύσεις και ισχύει, καθώς και την από 31.05.2017 απόφαση του Διοικητικού της Συμβουλίου. Συνολικά διατέθηκαν 157.760 κοινές ονομαστικές μετοχές της Εταιρείας, ονομαστικής αξίας 1,55 ευρώ εκάστης και με τιμή διάθεσης 2,00 ευρώ ανά μετοχή. Η δε καταβολή σε μετρητά του ποσού αγοράς των ανωτέρω μετοχών ολοκληρώθηκε στις 14.07.2017 και ανήλθε σε 315.520,00 ευρώ. Το μετοχικό κεφάλαιο της Εταιρείας, μετά την κατά τα ως άνω αύξησή του, ανέρχεται σε 54.155.050,10 ευρώ και διαιρείται σε 34.938.742 ονομαστικές μετοχές, ονομαστικής αξίας 1,55 ευρώ η καθεμία.

2.4 ΚΥΡΙΟΤΕΡΟΙ ΚΙΝΔΥΝΟΙ ΚΑΙ ΑΒΕΒΑΙΟΤΗΤΕΣ ΓΙΑ ΤΟ 2018.

Ο Όμιλος εκτίθεται σε χρηματοοικονομικούς και άλλους κινδύνους, συμπεριλαμβανομένων των απρόβλεπτων διακυμάνσεων επιτοκίων, πιστωτικών κινδύνων και κινδύνων ρευστότητας. Το συνολικό πρόγραμμα διαχείρισης των κινδύνων του Ομίλου έχει στόχο να ελαχιστοποιήσει τις αρνητικές επιπτώσεις που μπορεί να έχουν οι κίνδυνοι αυτοί στην χρηματοοικονομική του απόδοση. Τα χρηματοοικονομικά προϊόντα που χρησιμοποιεί ο Όμιλος αποτελούνται κυρίως από καταθέσεις σε τράπεζες, λογαριασμούς εισπρακτέους και πληρωτέους, δάνεια και μερίσματα πληρωτέα.

2.4.1 Συναλλαγματικός κίνδυνος

Ο Όμιλος δραστηριοποιείται σε ένα περιβάλλον σχετικά υψηλού συναλλαγματικού κινδύνου δεδομένου ότι περίπου το 65% του συνόλου των πωλήσεων του Ομίλου προέρχεται από τις χώρες της Νοτιοανατολικής Ευρώπης, όπου πιθανώς να παρουσιάζεται υψηλή διακύμανση των ισοτιμιών. Η Διοίκηση του Ομίλου παρακολουθεί διαρκώς τις συναλλαγματικές διακυμάνσεις, αλλά προς το παρόν ελλείπει μη ικανοποιητικών προϊόντων αντιστάθμισης κινδύνου δεν έχει προβεί στην λήψη σχετικών αντισταθμιστικών μέτρων.

2.4.2 Κίνδυνος επιτοκίου

Ο κίνδυνος του επιτοκίου συνίσταται από την σχέση μεταξύ του κόστους δανεισμού και των τυχόν επιπτώσεων στα κέρδη και στις ταμειακές ροές που δύνανται να επιφέρουν οι μεταβολές των επιτοκίων. Επιδίωξη του Ομίλου είναι η επίτευξη της βέλτιστης σχέσης μεταξύ του κόστους δανεισμού και των τυχόν επιπτώσεων στα κέρδη και τις ταμειακές ροές από τυχόν μεταβολές των επιτοκίων. Ο Όμιλος παρακολουθεί και διαχειρίζεται το δανεισμό και

γενικά την οικονομική του στρατηγική προβαίνοντας στη συνδυασμένη χρήση βραχυπρόθεσμου και μακροπρόθεσμου δανεισμού. Πολιτική του Ομίλου είναι να παρακολουθεί διαρκώς τις τάσεις των επιτοκίων καθώς και τις χρηματοδοτικές του ανάγκες. Σε ημερήσια βάση, το κεφάλαιο κίνησης καλύπτεται κατά κύριο λόγο από τις λειτουργικές ταμειακές ροές και από τις υπάρχουσες τραπεζικές γραμμές πίστωσης προς εξασφάλιση βραχυπρόθεσμου δανεισμού. Το επιτόκιο του βραχυπρόθεσμου δανεισμού καθορίζεται σαν διαπραγματευτικό προσφερόμενο επιτόκιο κατά την ημερομηνία του δανεισμού πλέον ενός προκαθορισμένου περιθωρίου. Η αναλογία μεταξύ του δανεισμού με σταθερό επιτόκιο και του δανεισμού με κυμαινόμενο επιτόκιο ελέγχεται και καθορίζεται από την κατευθυντήρια πολιτική του Ομίλου.

2.4.3 Πιστωτικός κίνδυνος

Ο πιστωτικός κίνδυνος εντοπίζεται στο ενδεχόμενο χρεώστης - πελάτης του Ομίλου να αθετήσει συμβατικές υποχρεώσεις με αποτέλεσμα να προκαλέσει στον Όμιλο σημαντική ζημία. Οι απαιτήσεις του Ομίλου προέρχονται από χονδρικές πωλήσεις, ενώ μεγάλο μέρος των απαιτήσεων του προέρχονται από μεγάλους πελάτες. Η χρηματοοικονομική κατάσταση των πελατών παρακολουθείται διαρκώς από τις εταιρείες του Ομίλου οι οποίες ελέγχουν το μέγεθος της παροχής των πιστώσεων καθώς και τα πιστωτικά όρια των λογαριασμών. Όταν κρίνεται απαραίτητο, ζητείται επιπλέον εξασφάλιση με εγγυήσεις. Όπου διαπιστώνεται πιθανότητα μη είσπραξης των απαιτήσεων γίνονται προβλέψεις για επισφάλειες.

2.4.4 Κίνδυνος Ρευστότητας

Ο κίνδυνος ρευστότητας εντοπίζεται στο ενδεχόμενο ο Όμιλος να βρεθεί σε θέση τέτοια η οποία δεν θα του επιτρέψει να εκπληρώσει τις χρηματικές του υποχρεώσεις. Η συνετή διαχείριση της ρευστότητας επιτυγχάνεται με την ύπαρξη του κατάλληλου συνδυασμού ρευστών διαθεσίμων και εγκεκριμένων τραπεζικών πιστώσεων. Ο Όμιλος ελέγχει διαρκώς το ποσό του βραχυπρόθεσμου και μακροπρόθεσμου δανεισμού καθώς και την αναλογία αυτού προς τις συνολικές υποχρεώσεις, τη σύνθεση των συνολικών υποχρεώσεων, και διαχειρίζεται τους κινδύνους που μπορεί να δημιουργηθούν από έλλειψη επαρκούς ρευστότητας φροντίζοντας να υπάρχουν πάντα εξασφαλισμένες τραπεζικές πιστώσεις προς χρήση. Οι υπάρχουσες διαθέσιμες αχρησιμοποίητες εγκεκριμένες τραπεζικές πιστώσεις προς τον Όμιλο, είναι επαρκείς ώστε να αντιμετωπιστεί οποιαδήποτε πιθανή έλλειψη ταμειακών διαθεσίμων.

Ο Όμιλος φροντίζει να διαχειρίζεται το κεφάλαιο κίνησης με τέτοιο τρόπο ώστε να ελαχιστοποιούνται οι πιθανοί κίνδυνοι ρευστότητας και ταμειακών εισροών.

2.4.5 Κίνδυνος διακύμανσης τιμών πρώτων υλών

Ο Όμιλος εκτίθεται σε κίνδυνο από διακύμανση τιμών στις βασικές πρώτες ύλες που χρησιμοποιεί για τα προϊόντα που παράγει στις ιδιόκτητες παραγωγικές εγκαταστάσεις του.

- Οι βασικές πρώτες ύλες που ο Όμιλος χρησιμοποιεί για τις κατηγορίες των Αρωμάτων, Καλλυντικών και Προϊόντων περιποίησης προσώπου είναι αρώματα, έλαια και χημικά.

Οι τιμές των πρώτων υλών στα Αρώματα, στα Καλλυντικά και στα Προϊόντα Περιποίησης προσώπου δεν έχουν σημαντικές διακυμάνσεις, ενώ οι όποιες διαφορές εξαλείφονται μεταφέροντας σταδιακά τους όγκους από έναν προμηθευτή στον άλλο όταν είναι απαραίτητο, διατηρώντας ενεργούς εναλλακτικούς προμηθευτές και δημιουργώντας αποθέματα ασφαλείας.

- Οι βασικές πρώτες ύλες που χρησιμοποιεί ο Όμιλος για τις κατηγορίες προϊόντων οικιακής χρήσης (προϊόντα συσκευασίας τροφίμων και πλαστικές σακούλες απορριμμάτων) είναι το αλουμίνιο (σε jumbo rolls), το πλαστικό (PVC/LDPE Cling film σε Jumbo rolls) και το Πολυαιθυλένιο (HDPE, LDPE, LLDPE).

Αναφορικά με την επίδραση των διακυμάνσεων στις τιμές του αλουμινίου και του πλαστικού, ο Όμιλος προβαίνει σε κλείσιμο τιμής κατά βραχύχρονα διαστήματα, και επιπρόσθετα δημιουργεί απόθεμα ασφαλείας όταν κρίνει απαραίτητο.

2.4.6 Κίνδυνος κανονιστικής συμμόρφωσης

Η ελλιπής συμμόρφωση με το νομικό κανονιστικό πλαίσιο που διέπει τον Όμιλο θα μπορούσε να οδηγήσει σε πρόστιμα και λοιπές κυρώσεις, ώστε με τον τρόπο αυτό να επιδράσει δυσμενώς στην χρηματοοικονομική θέση και ενδεχομένως στην φήμη του.

Θέματα κανονιστικής συμμόρφωσης που αναγνωρίζει η διοίκηση έχουν ως ακολούθως:

1. Θέματα σχετικά με την εμπορική νομοθεσία

2. Φορολογικά και εργατικά θέματα
3. Θέματα σχετικά με την Επιτροπή Κεφαλαιαγοράς και το Χρηματιστήριο
4. Θέματα σχετικά με την προστασία των προσωπικών δεδομένων
5. Θέματα που άπτονται του Κώδικα Δεοντολογίας (απάτη, δωροδοκία, παιδική εργασία, ασφάλεια στην εργασία και εργασιακές πρακτικές, θέματα περί του δικαίου του ελεύθερου ανταγωνισμού, κλπ.)
6. Θέματα σχετικά με την προστασία του περιβάλλοντος και την λειτουργία των εργοστασίων.
7. Θέματα σχετικά με την ασφάλεια των προϊόντων και την πιστοποίησή τους (πχ. ΕΦΕΤ) όπου προβλέπεται, καθώς και την προστασία των καταναλωτών.

Ο αρμόδιος φορέας για την εκτίμηση των κινδύνων είναι η Εκτελεστική Επιτροπή. Κάθε ομάδα κινδύνων εξετάζεται από αυτήν ξεχωριστά. Εκτιμώνται, η πιθανότητα έλευσης, η ενδεχόμενη επίδραση, προσδιορίζεται το επίπεδο ανοχής του οργανισμού και βάσει αυτών προτείνονται οι βέλτιστες ενέργειες. Στην συνέχεια ορίζονται οι υπεύθυνοι διαχείρισης οι οποίοι εφαρμόζουν τις συμφωνημένες ενέργειες και ενημερώνουν την διοίκηση για τ' αποτελέσματα των ενεργειών αυτών.

2.5 ΠΡΟΒΛΕΠΟΜΕΝΗ ΠΟΡΕΙΑ ΚΑΙ ΕΞΕΛΙΞΗ

Τα αποτελέσματα του 2017 του Ομίλου χαρακτηρίστηκαν από σημαντική πρόοδο καθώς η βαθιά γνώση της αγοράς, των σύγχρονων καταναλωτικών τάσεων και αναγκών και τα νέα προϊόντικά λανσαρίσματα, που υποστηρίζονται από ένα αποτελεσματικό πλάνο υποστήριξης και επικοινωνίας, συντελούν στην ισχυροποίηση της παρουσίας του Ομίλου στα κανάλια διανομής του. Ταυτόχρονα, η ισορροπημένη διαχείριση λειτουργικών εξόδων και η αξιοποίηση πρωτοβουλιών εξοικονόμησης κόστους, συντελούν στην βελτίωση της κερδοφορίας του Ομίλου και τροφοδοτούν την περαιτέρω ανάπτυξή του.

Η στρατηγική του Ομίλου επικεντρώνεται στην ανανέωση και τον εμπλουτισμό του προϊόντικού χαρτοφυλακίου σε όλες τις χώρες του Ομίλου, καθώς και στην ενδυνάμωση και επέκταση της γεωγραφικής του παρουσίας, πραγματοποιώντας στρατηγικές επενδύσεις υψηλής απόδοσης.

Επιπρόσθετα, οι εξαγορές που είναι ικανές να επιφέρουν προστιθέμενη αξία, υψηλές αποδόσεις, να διευρύνουν τα περιθώρια κέρδους και να προσφέρουν συνέργειες παραμένουν ένας από τους σημαντικότερους πυλώνες ανάπτυξης του Ομίλου.

Οι στρατηγικές προτεραιότητες του Ομίλου για το 2018 επικεντρώνονται στην ανάπτυξη νέων προϊόντων, στην γεωγραφική επέκταση, στην αύξηση οικονομικών κλίμακας, στην βελτίωση του κόστους, στην εξεύρεση εξαγορών ικανών να προσφέρουν πρόσθετη αξία και στην επανεπένδυση σε δραστηριότητες υψηλών αποδόσεων.

Αυτό αναμένεται να οδηγήσει σε περαιτέρω ενίσχυση της θέσης του Ομίλου στην ευρύτερη περιοχή ως κορυφαία τοπική πολυεθνική εταιρεία καταναλωτικών.

Παρά τις αντίξοες οικονομικές συνθήκες των τελευταίων ετών, ο Όμιλος κατόρθωσε να χτίσει μια δυνατή βάση για το μέλλον και να θέσει τα θεμέλια για την περαιτέρω δυναμική πορεία του.

Σε κάθε μία από τις αγορές του, ο Όμιλος είναι σωστά τοποθετημένος με προγραμματισμένα νέα προϊόντικά λανσαρίσματα και έτοιμος να αξιοποιήσει τις δυνατότητές του πίσω από την εμπορική στρατηγική, την αποδοτικότητα της παραγωγής και την επιχειρησιακή αποτελεσματικότητα, επιτυγχάνοντας με αυτόν τον τρόπο περαιτέρω αύξηση του όγκου πωλήσεων, αυξημένα περιθώρια κέρδους και επιπλέον ελεύθερες ταμειακές ροές.

Συνεπώς με το ετήσιο πρόγραμμά της, η διοίκηση του Ομίλου θα δημοσιεύσει τις εκτιμήσεις της για το οικονομικό έτος 2018 την Πέμπτη 19 Απριλίου 2018 κατά τη διάρκεια της ετήσιας παρουσίασης του Ομίλου στην Ένωση Θεσμικών Επενδυτών.

Επιπρόσθετα, το Διοικητικό Συμβούλιο της Εταιρείας θα προτείνει κατά την ετήσια Τακτική Γενική Συνέλευση διανομή μερίσματος ύψους 0,28 ευρώ ανά μετοχή.

2.6 ΣΥΝΑΛΛΑΓΕΣ ΣΥΝΔΕΔΕΜΕΝΩΝ ΜΕΡΩΝ

Οι σημαντικότερες συναλλαγές μεταξύ της Εταιρείας και συνδεδεμένων με αυτήν προσώπων, (συνδεδεμένα μέρη) όπως αυτά ορίζονται στο Διεθνές Λογιστικό Πρότυπο 24 περιγράφονται παρακάτω.

Θυγατρικές

Η Εταιρεία

Απαιτήσεις από εμπορική δραστηριότητα	31.12.2017	31.12.2016
Sarantis Romania S.A.	1.400.510,80	1.763.046,90
Sarantis Czech Republic sro	0,00	787.864,15
Sarantis Polska S.A.	542.316,17	680.262,68
Elode France SARL	15.894,32	12.849,52
Polipak SP.Z.O.O.	37.729,84	104.608,36
Sarantis Hungary Kft.	210.465,04	349.665,87
Sarantis Bulgaria LTD	110.767,17	81.292,91
Αρπίνα Α.Ε.	0,00	138.721,61
Sarantis Portugal LDA	1.023.944,27	1.014.675,40
Σύνολο	3.341.627,61	4.932.987,40
Γενικό σύνολο απαιτήσεων	3.341.627,61	4.932.987,40

Υποχρεώσεις από εμπορική δραστηριότητα	31.12.2017	31.12.2016
Thrace-Sarantis S.A.	0,00	773,32
Sarantis Polska S.A.	67.846,48	199.911,84
Sarantis Czech Republic sro	374.931,28	12.875,80
Sarantis Belgrade D.O.O	1.522.428,03	1.243.881,97
Sarantis Romania S.A.	0,00	0,00
Sarantis Bulgaria LTD	0,00	37.023,31
Polipak SP.Z.O.O.	538.589,71	514.239,32
Sarantis Skopje D.O.O	708.623,45	516.564,82
Sarantis Hungary Kft.	18.365,66	40.059,52
Sarantis Portugal LDA	80.588,68	0,00
Sarantis France SARL	60.792,76	0,00
Σύνολο	3.372.166,05	2.565.329,90

Υποχρεώσεις από δάνεια	31.12.2017	31.12.2016
Sareast Consumer Products Trading LTD	0,00	0,00
Waldeck LTD	547.239,69	527.985,96
Σύνολο	547.239,69	527.985,96
Γενικό σύνολο υποχρεώσεων	3.919.405,74	3.093.315,86

Έσοδα

Έσοδα πωλήσεις εμπορευμάτων	1.1-31.12.2017	1.1-31.12.2016
Sarantis Romania S.A.	4.443.353,13	4.772.950,41
Sarantis Bulgaria LTD	1.797.888,32	1.645.586,17
Sarantis Belgrade D.O.O	1.967.157,23	2.120.927,66
Sarantis Skopje D.O.O	500.902,82	523.710,13
Sarantis Polska S.A.	4.924.998,60	6.362.764,83
Sarantis Czech Republic sro	3.012.107,64	3.660.500,05
Sarantis Hungary Kft.	848.791,67	975.616,97
Αρπίνα Α.Ε.	0,00	-3.967,65
Sarantis Portugal LDA	736.693,67	422.051,17
Σύνολο	18.231.893,08	20.480.139,74

Έσοδα λοιπά	1.1-31.12.2017	1.1-31.12.2016
Sarantis Banja Luca DOO	2.540,62	3.088,34
Sarantis Romania S.A.	65.025,56	67.617,72
Sarantis Belgrade D.O.O	26.908,54	26.575,60
Sarantis Skopje D.O.O	11.984,25	12.574,57
Sarantis Hungary Kft.	56.946,25	47.020,34
Sarantis Czech Republic sro	116.539,81	156.600,23
Sarantis Polska S.A.	173.610,36	73.842,98
Sarantis Bulgaria LTD	21.797,18	16.017,35
Αρπίνα Α.Ε.	0,00	2.399,24
Sarantis Portugal LDA	67.159,47	34.801,62
Polipak SP.Z.O.O.	21.969,41	0,00
Σύνολο	564.481,45	440.537,99
Γενικό σύνολο εσόδων	18.796.374,53	20.920.677,73

Έξοδα και αγορές

Αγορές εμπορευμάτων - υπηρεσιών	31.12.2017	31.12.2016
Sarantis Bulgaria LTD	327.007,81	402.964,65
Sarantis Romania S.A.	71.742,08	90.078,87
Sarantis Czech Republic sro	50.864,31	12.875,36
Sarantis Belgrade D.O.O	28.665,24	137.428,80
Sarantis Polska S.A.	346.917,78	488.319,80
Sarantis Skopje D.O.O	0,00	0,00
Sarantis Hungary Kft.	18.365,66	40.822,49
Polipak SP.Z.O.O.	2.666.493,36	2.101.722,11
Thrace-Sarantis S.A.	0,00	144.219,26
Sarantis Portugal LDA	80588,68	0,00
Αρπίνα Α.Ε.	0,00	0,00
Σύνολο	3.590.644,93	3.418.431,35

Έξοδα - τόκοι	31.12.2017	31.12.2016
Waldeck LTD	22.059,70	0,00
Sareast Consumer Products Trading LTD	0,00	22.120,13
Σύνολο	22.059,70	22.120,13
Γενικό σύνολο εξόδων	3.612.704,63	3.440.551,48

Πίνακας γνωστοποιήσεων συνδεδεμένων μερών

	Όμιλος	Εταιρεία
α) Έσοδα	0,00	18.796.374,53
β) Έξοδα	0,00	3.612.704,63
γ) Απαιτήσεις	0,00	3.341.627,61
δ) Υποχρεώσεις	0,00	3.919.405,74
ε) Συναλλαγές και αμοιβές διευθυντικών στελεχών και μελών διοίκησης	2.574.703,10	1.935.590,50
στ) Απαιτήσεις από διευθυντικά στελέχη και μέλη της διοίκησης	79.889,94	0,00
ζ) Υποχρεώσεις προς τα διευθυντικά στελέχη και μέλη της διοίκησης	0,00	0,00
η) Απαιτήσεις από συγγενείς	1.549.841,09	0,00

2.7 ΑΝΑΛΥΤΙΚΕΣ ΠΛΗΡΟΦΟΡΙΕΣ ΚΑΤΑ ΤΟ ΑΡΘΡΟ 4, ΠΑΡ.7, Ν.3556/2007.
2.7.1 Διάρθρωση μετοχικού κεφαλαίου της Εταιρείας

Το μετοχικό κεφάλαιο της Εταιρείας ανέρχεται σε πενήντα τέσσερα εκατομμύρια εκατόν πενήντα πέντε χιλιάδες πενήντα ευρώ και δέκα λεπτά (54.155.050,10 Ευρώ), διαιρούμενο σε τριάντα τέσσερα εκατομμύρια εννιακόσιες τριάντα οκτώ χιλιάδες εφτακόσιες σαράντα δύο κοινές ονομαστικές μετοχές με δικαίωμα ψήφου (34.938.742 μετοχές), ονομαστικής αξίας ενός ευρώ και πενήντα πέντε λεπτών (1,55 Ευρώ) η κάθε μία.

Οι μετοχές της Εταιρείας είναι εισηγμένες προς διαπραγμάτευση στην Κύρια Αγορά Αξιών του Χρηματιστηρίου Αθηνών.

Τα δικαιώματα των μετόχων της Εταιρείας που πηγάζουν από τη μετοχή της είναι ανάλογα με το ποσοστό του κεφαλαίου, στο οποίο αντιστοιχεί η καταβλημένη αξία της μετοχής. Κάθε μετοχή παρέχει όλα τα δικαιώματα που προβλέπει ο νόμος και το καταστατικό της, και ειδικότερα:

- το δικαίωμα επί του μερίσματος από τα ετήσια ή τα κατά την εκκαθάριση κέρδη της Εταιρείας.

Ποσοστό 35% των καθαρών κερδών μετ' αφαίρεση μόνον του τακτικού αποθεματικού διανέμεται από τα κέρδη κάθε χρήσης στους μετόχους ως πρώτο μέρισμα, ενώ η χορήγηση πρόσθετου μερίσματος αποφασίζεται από τη Γενική Συνέλευση. Μέρισμα δικαιούται κάθε μέτοχος, κατά την ημερομηνία προσδιορισμού δικαιούχων μερίσματος. Το μέρισμα κάθε μετοχής καταβάλλεται στο μέτοχο εντός δύο (2) μηνών από την ημερομηνία της Τακτικής Γενικής

Συνέλευσης που ενέκρινε τις Ετήσιες Οικονομικές Καταστάσεις. Ο τρόπος και ο τόπος καταβολής ανακοινώνεται μέσω του Τύπου. Το δικαίωμα είσπραξης του μερίσματος παραγράφεται και το αντίστοιχο ποσό περιέρχεται στο Δημόσιο μετά την παρέλευση 5 ετών από το τέλος του έτους, κατά το οποίο ενέκρινε τη διανομή του η Γενική Συνέλευση.

- το δικαίωμα ανάληψης της εισφοράς κατά την εκκαθάριση ή, αντίστοιχα, της απόσβεσης κεφαλαίου που αντιστοιχεί στη μετοχή, εφόσον αυτό αποφασισθεί από τη Γενική Συνέλευση,
- το δικαίωμα προτίμησης σε κάθε αύξηση του μετοχικού κεφαλαίου της Εταιρείας με μετρητά και την ανάληψη νέων μετοχών,
- το δικαίωμα λήψης αντιγράφου των οικονομικών καταστάσεων και των εκθέσεων των ορκωτών ελεγκτών και του Διοικητικού Συμβουλίου της Εταιρείας.
- το δικαίωμα συμμετοχής στη Γενική Συνέλευση, το οποίο εξειδικεύεται στα εξής επιμέρους δικαιώματα: νομιμοποίησης, παρουσίας, συμμετοχής στις συζητήσεις, υποβολής προτάσεων σε θέματα της ημερήσιας διάταξης, καταχώρησης των απόψεων στα πρακτικά και ψήφου.
- Η Γενική Συνέλευση των μετόχων της Εταιρείας διατηρεί όλα τα δικαιώματά της κατά τη διάρκεια της εκκαθάρισης. Η ευθύνη των μετόχων της Εταιρείας περιορίζεται στην ονομαστική αξία των μετοχών που κατέχουν.

2.7.2 Περιορισμοί στη μεταβίβαση των μετοχών της Εταιρείας

Η μεταβίβαση των μετοχών της Εταιρείας γίνεται όπως ορίζει ο Νόμος και δεν υφίστανται εκ του καταστατικού της περιορισμοί στη μεταβίβασή τους, δεδομένου μάλιστα ότι πρόκειται για άυλες μετοχές εισηγμένες στο Χρηματιστήριο Αθηνών.

2.7.3 Σημαντικές άμεσες ή έμμεσες συμμετοχές κατά την έννοια του 3556/2007

Κατά την διάρκεια του 2017 έχουν πραγματοποιηθεί οι εξής γνωστοποιήσεις σημαντικών συμμετοχών κατά την έννοια του Ν.3556/2007:

- Το συνολικό ποσοστό δικαιωμάτων ψήφου που κατέχει έμμεσα στην Εταιρεία ο μέτοχός της Brandes Investment Partners L.P. κατήλθε του 5% την 04/08/17 και συγκεκριμένα διαμορφώθηκε σε 4,977% (ήτοι 1.731.291 δικαιώματα ψήφου).
- Το συνολικό ποσοστό άμεσης και έμμεσης συμμετοχής της οικογένειας Σαράντη (κκ. ΓΡΗΓΟΡΗΣ ΣΑΡΑΝΤΗΣ, ΚΥΡΙΑΚΟΣ ΣΑΡΑΝΤΗΣ, ΑΙΚΑΤΕΡΙΝΗ ΣΑΡΑΝΤΗ) λόγω πώλησης δικαιωμάτων ψήφου που πραγματοποιήθηκε την 11/04/2017, κατήλθε του 50% και συγκεκριμένα διαμορφώθηκε σε 49,979% (ήτοι 17.383.137 δικαιώματα ψήφου).
- Το συνολικό ποσοστό άμεσης και έμμεσης συμμετοχής της οικογένειας Σαράντη (κκ. ΓΡΗΓΟΡΗΣ ΣΑΡΑΝΤΗΣ, ΚΥΡΙΑΚΟΣ ΣΑΡΑΝΤΗΣ, ΑΙΚΑΤΕΡΙΝΗ ΣΑΡΑΝΤΗ) λόγω αγοράς δικαιωμάτων ψήφου που πραγματοποιήθηκε την 21/11/2017, ανήλθε του 50% και συγκεκριμένα διαμορφώθηκε σε 51,997% (ήτοι 18.167.087 δικαιώματα ψήφου).
- Το συνολικό ποσοστό δικαιωμάτων ψήφου που κατέχουν στην Εταιρεία, άμεσα και έμμεσα οι Fabio Maria Matteo Granata, Paolo Bergamaschi, και SODALIS S.R.L κατήλθε την 21/11/2017 του 5,00%. Σημειώνεται ότι οι Fabio Maria Matteo Granata και Paolo Bergamaschi κατέχουν κατά 100% την SODALIS SRL, η οποία κατέχει κατά 100% την CONTER SRL. Τέλος, σημειώνεται ότι η εταιρεία ARGOS S.P.A. που λειτουργούσε ως θεματοφύλακας (fiduciary) των Fabio Maria Matteo Granata και Paolo Bergamaschi, και η οποία είχε προβεί στην προηγούμενη γνωστοποίηση (12 Σεπτεμβρίου 2013) δεν υφίσταται πλέον ως οντότητα.

2.7.4 Μετοχές παρέχουσες ειδικά δικαιώματα ελέγχου

Δεν υφίστανται μετοχές της Εταιρείας που παρέχουν στους κατόχους τους ειδικά δικαιώματα ελέγχου.

2.7.5 Περιορισμοί στο δικαίωμα ψήφου

Δεν προβλέπονται στο καταστατικό της Εταιρείας περιορισμοί του δικαιώματος ψήφου που απορρέουν από τις μετοχές της.

2.7.6 Συμφωνίες μετόχων της Εταιρείας

Δεν έχει περιέλθει σε γνώση της εταιρείας ύπαρξη συμφωνιών μεταξύ των μετόχων της, οι οποίες συνεπάγονται περιορισμούς στη μεταβίβαση των μετοχών της ή στην άσκηση των δικαιωμάτων ψήφου που απορρέουν από τις μετοχές της, πέραν αυτών που αναφέρονται στην παράγραφο 2.7.3.

2.7.7 Κανόνες διορισμού και αντικατάστασης μελών Δ.Σ. και τροποποίησης καταστατικού

Οι κανόνες που προβλέπει το καταστατικό της Εταιρείας για το διορισμό και την αντικατάσταση των μελών του Διοικητικού Συμβουλίου της και την τροποποίηση των διατάξεών του δεν διαφοροποιούνται από τα προβλεπόμενα στον Κ.Ν. 2190/1920.

2.7.8 Αρμοδιότητα του Δ.Σ. για την έκδοση νέων ή για την αγορά ιδίων μετοχών

Σύμφωνα με τις διατάξεις του άρθρου 13 παρ. 1 στοιχ. β) του Κ.Ν. 2190/1920, το Διοικητικό Συμβούλιο της Εταιρείας έχει το δικαίωμα, κατόπιν σχετικής απόφασης της Γενικής Συνέλευσης που υπόκειται στις διατυπώσεις δημοσιότητας του άρθρου 7β του Κ.Ν. 2190/1920, να αυξάνει το μετοχικό κεφάλαιο της Εταιρείας με την έκδοση νέων μετοχών, με απόφασή του που λαμβάνεται με πλειοψηφία τουλάχιστον των δύο τρίτων (2/3) του συνόλου των μελών του. Στην περίπτωση αυτή, το μετοχικό κεφάλαιο μπορεί να αυξάνεται μέχρι το ποσό του κεφαλαίου που είναι καταβλημένο κατά την ημερομηνία που χορηγήθηκε στο Διοικητικό Συμβούλιο η εν λόγω εξουσία από τη Γενική Συνέλευση. Η ως άνω εξουσία του Διοικητικού Συμβουλίου μπορεί να ανανεώνεται από τη Γενική Συνέλευση για χρονικό διάστημα που δεν υπερβαίνει την πενταετία για κάθε ανανέωση.

2.7.9 Σημαντικές συμφωνίες που τίθενται σε ισχύ, τροποποιούνται ή λήγουν σε περίπτωση αλλαγής ελέγχου κατόπιν δημόσιας πρότασης

Δεν υφίστανται συμφωνίες, οι οποίες τίθενται σε ισχύ, τροποποιούνται ή λήγουν σε περίπτωση αλλαγής στον έλεγχο της Εταιρείας κατόπιν δημόσιας πρότασης.

2.7.10 Συμφωνίες με μέλη του Διοικητικού Συμβουλίου ή το προσωπικό της Εταιρείας

Δεν υπάρχουν συμφωνίες της Εταιρείας με μέλη του Διοικητικού Συμβουλίου της ή με το προσωπικό της, οι οποίες να προβλέπουν την καταβολή αποζημίωσης ειδικά σε περίπτωση παραίτησης ή απόλυσης χωρίς βάσιμο λόγο ή τερματισμού της θητείας ή της απασχόλησής τους εξαιτίας δημόσιας πρότασης.

2.8 ΙΔΙΕΣ ΜΕΤΟΧΕΣ

Εντός του 2017 η Εταιρεία, απέκτησε 877.400 ίδιες μετοχές, που αντιστοιχούν στο 2,5% του μετοχικού κεφαλαίου, στην τιμή 11,10 ευρώ ανά μετοχή.

Η Εταιρεία κατά την 31/12/2017 κατέχει συνολικά 1.365.800 μετοχές με μέση τιμή 9,17 ευρώ που αντιστοιχούν στο 3,91% του μετοχικού κεφαλαίου.

2.9 ΜΕΤΑΓΕΝΕΣΤΕΡΑ ΓΕΓΟΝΟΤΑ

- Την 11/01/2018 ο Όμιλος Σαράντη ανακοίνωσε την εξαγορά των καλλυντικών προϊόντων INDULONA που διαθέτουν σημαντική παρουσία στην Σλοβακία και στην Τσεχία. Πιο συγκεκριμένα, ο Όμιλος Σαράντη προέβη στην υπογραφή συμβολαίου για την εξαγορά του 100% του μετοχικού κεφαλαίου της εταιρείας SANECA TRADE S.R.O, καθώς και της Τσεχικής θυγατρικής της, SANECA TRADE CZ S.R.O. Τα προϊόντα INDULONA διανέμονται μέσω των ανωτέρω εταιρειών στις αγορές της Σλοβακίας και Τσεχίας αντίστοιχα.
- Ο Όμιλος Σαράντη ανακοίνωσε την 23/03/2018 ότι προέβη στην υπογραφή συμβολαίου για την εξαγορά του Ομίλου Ergorack στην Ουκρανία. Πιο συγκεκριμένα, η εταιρεία GR. Sarantis Cyprus Ltd, 100% θυγατρική της ΓΡ. ΣΑΡΑΝΤΗΣ Α.Β.Ε.Ε. υπέγραψε συμφωνία για την εξαγορά του 90% του μετοχικού κεφαλαίου της Ουκρανικής εταιρείας Ergorack LLC. Η εξαγορά τελεί υπό τις συνήθεις συνθήκες κλεισίματος και την έγκριση της Επιτροπής Ανταγωνισμού. Η δραστηριότητα της Ergorack αφορά στην παραγωγή και διανομή προϊόντων οικιακής χρήσης, με κυριότερες κατηγορίες τις σακούλες απορριμμάτων, τα προϊόντα συσκευασίας τροφίμων και τα είδη καθαρισμού.

2.10 ΔΗΛΩΣΗ ΕΤΑΙΡΙΚΗΣ ΔΙΑΚΥΒΕΡΝΗΣΗΣ

Στα πλαίσια συμμόρφωσης με τις υποχρεώσεις που προκύπτουν από τις διατάξεις του άρθρου 2 παρ.2 του Ν.3873/10 συντάσσεται η παρούσα δήλωση.

1. Κώδικας Εταιρικής Διακυβέρνησης:

Η Γρ. Σαράντης ABEE εφαρμόζει κανόνες και πρακτικές εταιρικής διακυβέρνησης οι οποίοι συνοψίζονται στον Κώδικα Εταιρικής Διακυβέρνησης που έχει η ίδια συντάξει, λαμβάνοντας υπόψιν τα νομοθετήματα του κράτους και τις σχετικές οδηγίες των αρμοδίων φορέων που έχουν εξαγγελθεί έως και την δημοσίευση της παρούσης δηλώσεως.

Ο Κώδικας Εταιρικής Διακυβέρνησης της Γρ. Σαράντης ABEE βρίσκεται στην διάθεση κάθε ενδιαφερόμενου στην εταιρική ιστοσελίδα: <http://ir.sarantis.gr/el-gr/intro/our-responsibility>.

2. Η Γενική Συνέλευση των Μετόχων:

Θέματα λειτουργίας της Γ.Σ.

Η Γ.Σ. των μετόχων είναι το ανώτατο όργανο της Εταιρείας. Δικαιούται ν' αποφασίζει για κάθε υπόθεση, ενώ η απόφασή της δεσμεύει και τους απόντες ή διαφωνούντες μετόχους. Η Γενική Συνέλευση προεδρεύεται προσωρινά από τον Πρόεδρο του Δ.Σ., ο οποίος με συγκεκριμένη διαδικασία μεριμνά ώστε να εκλεχθεί ο τακτικός Πρόεδρος και ο Γραμματέας της Γ.Σ. Υποχρέωση της Γ.Σ. είναι να λαμβάνει αποφάσεις για όλα τα ζητήματα που υποβάλλονται σ' αυτήν, ενώ είναι η μόνη αρμόδια για να αποφασίζει τα εξής: α) για τις τροποποιήσεις του καταστατικού συμπεριλαμβανομένου των μεταβολών κεφαλαίου, β) για την εκλογή των μελών του Δ.Σ, των ελεγκτών και τον καθορισμό της αμοιβής τους. Βάση του άρθρου 10 του καταστατικού εξαιρείται η εκλογή των μελών του πρώτου Δ.Σ., ενώ βάση του άρθρου 12 του καταστατικού εξαιρείται η εκλογή συμβούλων του Δ.Σ. προς αναπλήρωση κενών θέσεων που προέκυψαν λόγω θανάτου, παραιτήσεως ή εκπτώσεως, γ) για την έγκριση των οικονομικών καταστάσεων, δ) για την διάθεση των ετησίων κερδών, ε) για την έκδοση ομολογιακού δανείου (σύμφωνα με το άρθρο 3 του ΚΝ 2190/20, στ) για τις περιπτώσεις συγχωνεύσεως, διασπάσεως, μετατροπής, αναβίωσης, παρατάσεως ή διαλύσεως της εταιρείας και ζ) για τον διορισμό εκκαθαριστών.

Τροποποίηση των διατάξεων του καταστατικού που αναφέρονται στο άρθρο 29 παρ. 3 του ΚΝ 2190/20, γίνονται με αυξημένη απαρτία (2/3) και πλειοψηφία (2/3 των παρόντων). Τροποποίηση λοιπών διατάξεων με απλή απαρτία (1/5) και πλειοψηφία ($\frac{1}{2} + 1$ των παρόντων).

Επικοινωνία με τους Μετόχους και τους δυνητικούς Μετόχους.

Η εταιρεία διατηρεί ιστοσελίδα στην οποία αναρτά θέματα και πληροφορίες που αφορούν τους μετόχους, τόσο στην Ελληνική όσο και στην Αγγλική γλώσσα.

Στην διάθεση των μετόχων είναι και τα στοιχεία επικοινωνίας τόσο του Προέδρου της εταιρείας, όσο και της υπευθύνου του τμήματος επενδυτικών σχέσεων και εξυπηρέτησης μετόχων, για άμεση επικοινωνία.

Στην περίπτωση που υφίσταται επιθυμία θεσμικών μετόχων να γνωρίσουν από κοντά τον όμιλο, μπορούν να επικοινωνήσουν με την υπεύθυνη του τμήματος επενδυτικών σχέσεων και εξυπηρέτησης μετόχων ώστε να μεριμνήσει για την διοργάνωση σχετικής ημερίδας παρουσίας.

Σχετικά με την διαδικασία διεξαγωγής της Γενικής Συνέλευσης η εταιρεία υπόκειται στις διατάξεις του Ν.3884/10 και αναρτά στην ιστοσελίδα της όλες τις απαιτούμενες, εκ του νόμου, πληροφορίες τόσο στην Ελληνική όσο και στην Αγγλική γλώσσα για την εξυπηρέτηση των μετόχων.

3. Διοικητικό Συμβούλιο και Επιτροπές:

(α) Η εταιρεία διοικείται από Διοικητικό Συμβούλιο, το οποίο εκλέγεται από τη Γενική Συνέλευση, στα πλαίσια που ορίζει το Καταστατικό της Εταιρείας και ο ν.2190/1920, αποτελείται από 3 (τρία) έως 11 (έντεκα) μέλη και έχει εξαετή διάρκεια θητείας (κατά τις προβλέψεις του άρθρου 19 του κν. 2190/1920).

Ειδικότερα το σημερινό Διοικητικό Συμβούλιο απαρτίζεται από 8 (οκτώ) μέλη. Τέσσερα (4) από τα μέλη του ΔΣ είναι μη εκτελεστικά μέλη, ενώ δύο (2) εκ των μη εκτελεστικών είναι παράλληλα και ανεξάρτητα μέλη.

Κατά την Τακτική Γενική Συνέλευση της 3ης Μαΐου 2017 αποφασίστηκαν τα ακόλουθα:

Δεδομένου ότι η θητεία του Διοικητικού Συμβουλίου της εταιρείας λήγει στις 30/11/2017 και προς αποφυγή σύγκλησης έκτακτης Γενικής Συνέλευσης, αποφασίζεται η ανάκληση του Δ.Σ. και η επανεκλογή με την ίδια

ακριβώς σύνθεση για το διάστημα από 03/05/2017 έως 30/06/2022 ή μέχρι την ημερομηνία σύγκλησης της Τακτικής Γενικής Συνέλευσης του έτους 2022.

Πρόεδρος: Γρηγόριος Σαράντης του Πανταζή, (εκτελεστικό μέλος)

Αντιπρόεδρος και Διευθύνων Σύμβουλος: Κυριάκος Σαράντης του Πανταζή, (εκτελεστικό μέλος)

Εκτελεστικά μέλη: Κωνσταντίνος Ροζακέας του Πέτρου, Κωνσταντίνος Σταματίου του Φωκίωνος

Μη εκτελεστικά μέλη: Αικατερίνη Σαράντη του Πανταζή, Αντώνιος Αγιοστρατίτης του Μιλτιάδη,

Ανεξάρτητα μη εκτελεστικά μέλη: Ευσταθίου Δημήτριος του Κωνσταντίνου, Χρήστος Οικονόμου του Ιωάννη.

Με την απόφαση επανεκλογής του Δ.Σ., αποφασίζεται συνακολούθως και η επανεκλογή της Επιτροπής Ελέγχου που υφίσταται ως επιτροπή του Δ.Σ. με την ίδια ακριβώς σύνθεση δηλαδή:

Δημήτριος Ευσταθίου του Κων/νου (Πρόεδρος Ε.Ε.)

Αικατερίνη Σαράντη του Πανταζή, (Μέλος Ε.Ε.)

Χρήστος Οικονόμου του Ιωάννη, (Μέλος Ε.Ε.)

Τα βιογραφικά σημειώματα των μελών του ΔΣ της εταιρείας είναι αναρτημένα στην εταιρική ιστοσελίδα <http://ir.sarantis.gr/el-gr/viograficadbod/board-of-directors-cvs>.

Τα μέλη του Δ.Σ. εκλέγονται – διορίζονται από την Γ.Σ. με απλή απαρτία (1/5) και πλειοψηφία ($\frac{1}{2} + 1$ των παρόντων).

Σε περίπτωση παραιτήσεως, θανάτου ή με οποιονδήποτε άλλο τρόπο απώλειας της ιδιότητας μέλους ή μελών του Διοικητικού Συμβουλίου, τα υπόλοιπα μέλη αυτού δύνανται να αποφασίσουν όπως συνεχίσουν την διαχείριση και την εκπροσώπηση της εταιρείας και χωρίς την αντικατάσταση των ελλειπόντων μελών υπό την προϋπόθεση ότι ο αριθμός αυτών υπερβαίνει το ήμισυ των μελών όπως ήταν πριν από την επέλευση των ανωτέρω γεγονότων. Σε κάθε περίπτωση τα υπόλοιπα μέλη δεν επιτρέπεται να είναι λιγότερα των τριών (3).

Το Δ.Σ. συνεδριάζει τακτικά ανάλογα με τις ανάγκες της εταιρείας και των θεμάτων προς διευθέτηση και τουλάχιστον μια φορά τον μήνα. Ο Νομικός Σύμβουλος της εταιρείας ο οποίος είναι και εκτελεστικό μέλος του Δ.Σ. τηρεί τα πρακτικά των συνεδριάσεων. Σημειώνεται ότι στην χρήση 2017 οι παρουσίες των εκτελεστικών και μη εκτελεστικών μελών ανήλθαν σε ποσοστό περί του 95% και των ανεξάρτητων μη εκτελεστικών σε ποσοστό περί του 18%, των συνεδριάσεων.

Το Διοικητικό Συμβούλιο έχει τις εξουσίες, τις αρμοδιότητες και τα καθήκοντα που του παρέχει ο Νόμος, η Γενική Συνέλευση και το Καταστατικό της Εταιρείας. Μέσα στα προαναφερθέντα πλαίσια, το Διοικητικό Συμβούλιο είναι το όργανο που ασκεί τη διοίκηση της εταιρείας. Στα καθήκοντά του περιλαμβάνονται η λήψη αποφάσεων και η ευθύνη άσκησης αποτελεσματικού ελέγχου σε όλες τις δραστηριότητες της εταιρείας.

Οι κύριες αρμοδιότητες του ΔΣ βάση του Καταστατικού και του Εσωτερικού Κανονισμού Λειτουργίας της εταιρείας είναι οι ακόλουθες:

- Ο καθορισμός της επιχειρηματικής στρατηγικής, ο σχεδιασμός της γενικής πρακτικής της επιχείρησης, η δημιουργία εταιρικής κουλτούρας.
- Η εφαρμογή της γενικής εταιρικής πολιτικής και η επικοινωνία των αποφασισμένων επιχειρηματικών στόχων προς τα κατώτερα κλιμάκια.
- Η αξιολόγηση των εισηγήσεων και προτάσεων των Διευθυντών των Διευθύνσεων.
- Η έγκριση του επιχειρησιακού σχεδίου δράσεως και του ετήσιου προϋπολογισμού.
- Η παρακολούθηση και αξιολόγηση της αποτελεσματικότητας και της εφαρμογής του επιχειρησιακού σχεδίου δράσεως.
- Η διαχείριση της εταιρικής περιουσίας και η εκπροσώπηση της εταιρείας. Ο έλεγχος και η έγκριση των μεγάλων κεφαλαιακών δαπανών, των προς υλοποίηση επενδυτικών σχεδίων.
- Ο καθορισμός της πολιτικής αντιμετώπισης των κινδύνων και η δημιουργία πλαισίου δράσεων.
- Η ύπαρξη επαρκούς και αποτελεσματικού Συστήματος Εσωτερικού Ελέγχου.
- Η ενσωμάτωση των αρχών της Εταιρικής Διακυβέρνησης στην επιχειρηματική πρακτική και η εποπτεία επί του Εσωτερικού Κανονισμού Λειτουργίας, του Κώδικα Εταιρικής Διακυβέρνησης και του Κώδικα Δεοντολογίας.
- Η παρακολούθηση και διεύθυνση τυχόν θεμάτων σύγκρουσης συμφερόντων μεταξύ των διευθυντικών στελεχών, των μελών του Διοικητικού Συμβουλίου και των μετόχων, συμπεριλαμβανομένων και των περιπτώσεων κακοδιαχείρισης περιουσιακών στοιχείων ή συναλλαγών με συνδεδεμένα μέρη.
- Η συμμόρφωση των δραστηριοτήτων της επιχείρησης με την εν ισχύ νομοθεσία και την Εταιρική πρακτική.
- Ο έλεγχος εγκυρότητας και αρτιότητας των προς γνωστοποίηση οικονομικών καταστάσεων, συμπεριλαμβανομένης και της έκθεσης των Ορκωτών Ελεγκτών Λογιστών. Η σύνταξη των οικονομικών εκθέσεων ετησίων, εξαμηνιαίων και τριμηνιαίων, στις οποίες αναφέρονται μεταξύ άλλων και οι συναλλαγές της εταιρείας με τις συνδεδεμένες με αυτήν επιχειρήσεις του άρθρου 42ε παρ 5 του Κ.Ν 2190/20.

- Τα θέματα που αφορούν τις κάθε είδους αμοιβές που καταβάλλονται στα διευθυντικά στελέχη της εταιρείας και τη γενικότερη πολιτική αμοιβών της εταιρείας.

Στο πλαίσιο των ανωτέρω εξουσιών και καθηκόντων του, το Διοικητικό Συμβούλιο ενεργεί συλλογικά και οι σχετικές αποφάσεις του λαμβάνονται από όλα τα μέλη του ανεξαρτήτως της ιδιότητάς τους ως εκτελεστικών, μη εκτελεστικών ή ανεξάρτητων.

Τα μέλη του Δ.Σ. έχουν το δικαίωμα να ζητούν από την Διοίκηση μέσω του Διευθύνοντος Συμβούλου κάθε πληροφορία που θεωρούν απαραίτητη για την εκτέλεση των καθηκόντων τους.

Τα εκτελεστικά μέλη είναι επιφορτισμένα με τα καθημερινά θέματα διοίκησης της εταιρείας και την εποπτεία εκτέλεσης των αποφάσεων του ΔΣ.

Τα μη εκτελεστικά ασχολούνται με την εποπτεία των θεμάτων που τους έχουν ανατεθεί με απόφαση του ΔΣ.

Τα ανεξάρτητα μη εκτελεστικά διαμορφώνουν εκτιμήσεις σχετικά με την αποτελεσματικότητα και επάρκεια της διοικητικής προσπάθειας, ενώ δύναται να υποβάλλουν, ο καθένας και από κοινού, αναφορές και εκθέσεις διαφορετικές από αυτές του ΔΣ προς την Γενική Συνέλευση εφόσον κρίνουν ότι αυτό είναι αναγκαίο.

Τα ανεξάρτητα μέλη διορίζονται, επίσης, από την Γενική Συνέλευση των μετόχων. Το ΔΣ εξετάζει την καταλληλότητα ενός υποψηφίου ανεξάρτητου μέλους πριν προταθεί για ψήφο στην Γενική Συνέλευση. Ειδικότερα, ως ανεξάρτητα θεωρούνται τα μέλη τα οποία δεν έχουν επιχειρηματική, ή εμπορική σχέση με την εταιρεία, η οποία θα μπορούσε να επηρεάσει την ανεξαρτησία τους. Συγκεκριμένα, δεν θεωρείται ανεξάρτητο το μέλος που: (i) έχει ή είχε εντός του προηγούμενου έτους ουσιώδη επιχειρηματική σχέση με την εταιρεία ή με συνδεδεμένη επιχείρηση (κατά την έννοια του άρθρου 42ε παρ. 5 του κ.ν. 2190/1920) ως σημαντικός πελάτης ή προμηθευτής, ή ως εταίρος, μέτοχος, μέλος του ΔΣ, ή ανώτατο στέλεχος νομικού προσώπου το οποίο έχει τέτοιου είδους σχέση με τη εταιρεία ή με συνδεδεμένη, (ii) είναι Πρόεδρος ή Γενικός Διευθυντής ή εκτελεστικό μέλος του ΔΣ συνδεδεμένης εταιρείας, ή διατηρεί σχέση εξαρτημένης εργασίας ή έμμισθης εντολής με την εταιρεία ή με συνδεδεμένη, (iii) έχει διοριστεί σύμφωνα με το άρθρο 18 παρ. 3 του κ.ν. 2190/1920 στην εταιρεία ή σε συνδεδεμένη, (iv) έχει συγγένεια μέχρι δεύτερου βαθμού, ή συζυγική σχέση με εκτελεστικό μέλος του ΔΣ, ανώτατο στέλεχος, σύμβουλο, ή βασικό μέτοχο της εταιρείας ή συνδεδεμένης, (v) ελέγχει, άμεσα ή έμμεσα μέσω συνδεδεμένων μερών, πάνω από 10% των δικαιωμάτων ψήφου της εταιρείας, ή εκπροσωπεί σημαντικό μέτοχο της εταιρείας ή συνδεδεμένης (κατά την έννοια του άρθρου 42ε παρ. 5 του κ.ν. 2190/1920).

(β) Επιτροπές

Εκτελεστική Επιτροπή (βλέπε Κώδικα Εταιρικής Διακυβέρνησης κεφ.4 παρ.4.1). Στην εκτελεστική επιτροπή προΐσταται ο Διευθύνων Σύμβουλος και συμμετέχουν οι διευθυντές του βασικού ιστού του Ομίλου και κατά περίπτωση οι αρμόδιοι διευθυντές των Business Units. Η Εκτελεστική Επιτροπή αποτελεί συλλογικό όργανο διοίκησης της εταιρείας με αμιγώς εκτελεστικές αρμοδιότητες και εποπτικό ρόλο επί τρεχόντων ζητημάτων λειτουργίας και διαχείρισης. Είναι η αρμόδια επιτροπή για την διαχείριση των επιχειρηματικών κινδύνων.

Επιτροπή Ελέγχου (βλέπε Κώδικα Εταιρικής Διακυβέρνησης κεφ.3 παρ.3.1).

Η Επιτροπή Ελέγχου της Γρ. Σαράντη ΑΒΕΕ είναι επιτροπή του Διοικητικού Συμβουλίου και αποτελείται από τρία μη εκτελεστικά μέλη του, εκ των οποίων τα δύο είναι ανεξάρτητα.

Τα μέλη της Επιτροπής Ελέγχου διαθέτουν επαρκή γνώση στον τομέα των FMCGs που δραστηριοποιείται η Εταιρεία. Ένα μέλος της Επιτροπής Ελέγχου διαθέτει επαρκή γνώση στην ελεγκτική και λογιστική. Ο Πρόεδρος της Επιτροπής Ελέγχου ορίζεται από τα μέλη της και είναι ανεξάρτητος (κατά την έννοια των διατάξεων του Ν.3016/2012).

Δεδομένου του γεγονότος ότι η Επιτροπή Ελέγχου αποτελείται από μέλη του Διοικητικού Συμβουλίου η θητεία της είναι συνδεδεμένη με την θητεία του Διοικητικού Συμβουλίου. Η παύση, ανάκληση, ή αντικατάσταση μέλους της Επιτροπής Ελέγχου γίνονται σύμφωνα με τα οριζόμενα από την σχετική νομοθεσία, το Καταστατικό και τον Εσωτερικό Κανονισμό Λειτουργίας της Γρ. Σαράντη ΑΒΕΕ.

Οι αρμοδιότητες της επιτροπής περιγράφονται αναλυτικά στον κανονισμό λειτουργίας της και συνοψίζονται ως ακολούθως.

Η Επιτροπή Ελέγχου επικουρεί το διοικητικό συμβούλιο ως προς την εκπλήρωση της ευθύνης εποπτείας που έχει αναλάβει έναντι των μετόχων.

Η ευθύνη εποπτείας συμπεριλαμβάνει μεταξύ άλλων, την επίτευξη της διαδικασίας χρηματοοικονομικής πληροφόρησης, την επιβεβαίωση της ακεραιότητας των οικονομικών καταστάσεων, την επίτευξη του συστήματος εσωτερικού ελέγχου, την επίτευξη της λειτουργίας του τμήματος εσωτερικού ελέγχου, την επίτευξη του ετησίου ελέγχου των οικονομικών καταστάσεων από τους ορκωτούς ελεγκτές, την συμμόρφωση με το νομικό και κανονιστικό πλαίσιο λειτουργίας του Ομίλου, καθώς και το δεοντολογικό κανονιστικό πλαίσιο που έχει θεσπίσει η Διοίκηση, συμπεριλαμβανομένου του Κώδικα Δεοντολογίας του Ομίλου.

Η Επιτροπή εποπτεύει επίσης θέματα σχετικά με τα προσόντα, την ανεξαρτησία και τον διορισμό των ανεξάρτητων ελεγκτών.

Η Επιτροπή και ο Αναπληρωτής Διευθύνων Σύμβουλος (DCEO), ως εποπτικά όργανα του τμήματος εσωτερικού ελέγχου, αξιολογούν την απόδοσή του, καθώς επίσης εγκρίνουν τις αρμοδιότητες και τον προϋπολογισμό του τμήματος. Εγκρίνουν επίσης τον κανονισμό λειτουργίας του τμήματος εσωτερικού ελέγχου.

Οι συνεδριάσεις της Επιτροπής Ελέγχου εντός του προδραμόντος έτους ολοκληρώθηκαν με απαρτία, ενώ τα θέματα που την απασχόλησαν έχουν ως ακολούθως:

Ημερομηνία	Θέματα Ημερησίας Διάταξης
19/1/2017	Ενημέρωση από τον υπεύθυνο εσωτερικού ελέγχου για την πρόοδο του ελεγκτικού έργου κατά το δ' τρίμηνο του 2016.
6/4/2017	Ενημέρωση από τον υπεύθυνο εσωτερικού ελέγχου για την πρόοδο του ελεγκτικού έργου κατά το α' τρίμηνο του 2017
12/5/2017	Ενημέρωση από τον ΟΕΛ για το πλάνο του τακτικού ελέγχου του 2017, και ειδικότερα για το εύρος ελέγχου, την ελεγκτική προσέγγιση και εκτιμήσεις για τους ενδεχόμενους κινδύνους.
7/7/2017	Ενημέρωση από τον υπεύθυνο εσωτερικού ελέγχου για την πρόοδο του ελεγκτικού έργου κατά το β' τρίμηνο του 2017
20/7/2017	Ενημέρωση από τον ΟΕΛ για τ' αποτελέσματα του ελέγχου των εξαμηνιαίων οικονομικών καταστάσεων.
11/10/2017	Ενημέρωση από τον υπεύθυνο εσωτερικού ελέγχου για την πρόοδο του ελεγκτικού έργου κατά το γ' τρίμηνο του 2017
2/11/2017	Ενημέρωση από τον ΟΕΛ για το πλάνο του τακτικού ελέγχου της χρήσεως 2017 και ειδικότερα για τον σχεδιασμό και την μεθοδολογία του ελέγχου, για τον έλεγχο των δικλίδων ασφαλείας και τον έλεγχο των πληροφοριακών συστημάτων.

Οι εξουσίες, οι υποχρεώσεις, τα καθήκοντα και οι αρμοδιότητες του Διοικητικού Συμβουλίου της Εκτελεστικής Επιτροπής και της Επιτροπής Ελέγχου δημοσιοποιούνται με τον Κώδικα Εταιρικής Διακυβέρνησης και περιγράφονται στον Εσωτερικό Κανονισμό Λειτουργίας της Εταιρείας.

Ειδικότερα οι υποχρεώσεις, τα καθήκοντα και οι αρμοδιότητες της Επιτροπής Ελέγχου αποτυπώνονται αναλυτικά στον κανονισμό λειτουργίας της.

(γ) Διαδικασία καθορισμού αμοιβών των μελών του ΔΣ και μέθοδος αξιολόγησης

Η διοίκηση έχει αναπτύξει διαδικασία βάση της οποίας αξιολογούνται τα μέλη του ΔΣ και καθορίζονται οι αμοιβές τους.

Αξιολόγηση εκτελεστικών μελών

Η διαδικασία αξιολόγησης των εκτελεστικών μελών του Δ.Σ., είναι παρόμοια με εκείνη της αξιολόγησης των Διευθυντικών Στελεχών.

Οι αμοιβές των εκτελεστικών μελών του Δ.Σ. αποτελούνται από μισθό, επιμίσθια αποζημίωση (bonus) η οποία είναι άμεσα συνδεδεμένη με την ετήσια απόδοση της εταιρείας, καθώς και λοιπές παροχές.

Αρμόδιοι για την αξιολόγηση και την διεκπεραίωση των αμοιβών των εκτελεστικών μελών του Δ.Σ. είναι ο Διευθύνων Σύμβουλος και ο Διευθυντής Προσωπικού.

Οι στόχοι θέτονται στην αρχή κάθε ημερολογιακού έτους και αξιολογούνται στην αρχή του επόμενου έτους (μετά την οριστικοποίηση των μεγεθών που έχουν τεθεί ως στόχοι).

Ειδικότερα η αξιολόγηση για το bonus βασίζεται σε εταιρικούς στόχους, οι οποίοι θέτονται κατά την διαδικασία υποβολής των ετησίων προϋπολογισμών, κατά εταιρική οντότητα και επιχειρησιακή λειτουργία, η οποία εποπτεύεται και οριστικοποιείται από τον Διευθύνοντα Σύμβουλο. Ο έλεγχος των προϋπολογιστικών μεγεθών λαμβάνει χώρα ανά τακτά χρονικά διαστήματα, διεκπεραιώνεται από την

Εκτελεστική Επιτροπή (Management Committee), ενώ η συχνότητα των συγκριτικών αναφορών προϋπολογιστικών – απολογιστικών μεγεθών όπου απαιτείται γίνεται σε καθημερινή βάση.

Σημειώνεται ότι οι αμοιβές του Διευθύνοντος Συμβούλου προτείνονται κατ' έτος από το ΔΣ προς την Γενική Συνέλευση προκειμένου να εγκριθούν.

Αξιολόγηση μη εκτελεστικών μελών

Η αξιολόγηση των μη εκτελεστικών μελών γίνεται κυρίως μέσω της γενικότερης αξιολόγησης της αποτελεσματικότητας των επιτροπών στις οποίες συμμετέχουν.

Αρμόδιοι για την αξιολόγηση και την διεκπεραίωση των αμοιβών των είναι ο Διευθύνων Σύμβουλος και ο Διευθυντής Προσωπικού.

Η αμοιβή των μη εκτελεστικών μελών αφορά μόνον σε ετήσιες απολαβές. Συσχετίζεται δε με τις αρμοδιότητες και τα καθήκοντα που τους έχουν ανατεθεί, καθώς και με τις τυχούσες επιπλέον συμμετοχές ή προεδρίες σε επιτροπές του Δ.Σ.

4. Πολιτική πολυμορφίας για διοικητικά, διαχειριστικά και εποπτικά όργανα

Στον Κώδικα Δεοντολογίας του Ομίλου συμπεριλαμβάνονται οι αρχές λειτουργίας του σχετικά με την εφαρμοζόμενη πολυμορφία. Οι αρχές αυτές συνοψίζονται ως ακολούθως.

Ο Όμιλος Σαράντη υποστηρίζει την Οικουμενική Διακήρυξη των Ανθρωπίνων Δικαιωμάτων του Ο.Η.Ε. καθώς και άλλα διεθνή πρότυπα για τα ανθρώπινα δικαιώματα (ILO, ΟΟΣΑ, Οικουμενικό Σύμφωνο Ηνωμένων Εθνών).

Ο Όμιλος Σαράντη αναγνωρίζει και υιοθετεί στις θυγατρικές του, τις κατά περίπτωση κοινωνικές, περιβαλλοντολογικές, εθιμοτυπικές, θεσμικές ιδιαιτερότητες που υπάρχουν στις χώρες στις οποίες δραστηριοποιείται, κατά το μέτρο που αυτές δεν αντιτίθενται στο νομοθετικό πλαίσιο που διέπει την Μητρική εταιρεία, στο καταστατικό της Μητρικής εταιρείας, στις πολιτικές, στους κανονισμούς και γενικότερα στην κουλτούρα του Ομίλου.

Οι θεμελιώδεις αξίες του Ομίλου αντανακλούν τη δέσμευση για την δημιουργία ενός περιβάλλοντος όπου όλοι οι εργαζόμενοι έχουν ίσες ευκαιρίες εξέλιξης και αξιοκρατικής αντιμετώπισης ανάλογα με τις δεξιότητες και τα προσόντα τους.

Στον Όμιλο Σαράντη δεν γίνονται διακρίσεις λόγω φυλής, θρησκείματος, χρώματος, καταγωγής, ηλικίας, ειδικών αναγκών, σεξουαλικού προσανατολισμού, πολιτικών πεποιθήσεων, φύλου ή οικογενειακής κατάστασης.

Σε ό,τι αφορά θέματα απασχόλησης, πρόσληψης, αμοιβής και επιδομάτων, εκπαίδευσης, προαγωγής, μεταφοράς και τερματισμού συνεργασίας, κάθε εργαζόμενος αντιμετωπίζεται σύμφωνα με το εφαρμοστέο κατά περίπτωση δίκαιο και σύμφωνα με τους κανονισμούς τις πολιτικές και την κουλτούρα του Ομίλου.

Κανένας εργαζόμενος δεν υφίσταται σωματική, σεξουαλική, φυλετική, ψυχολογική, λεκτική ή οποιαδήποτε άλλη μορφή παρενόχλησης ή βίας.

Ο Όμιλος δεν προσλαμβάνει ως εργαζομένους άτομα με ηλικία μικρότερη της νομίμως προβλεπόμενης. Επίσης εναντιώνεται στην χρήση καταναγκαστικής ή υποχρεωτικής εργασίας.

Ο Όμιλος αναγνωρίζει και προωθεί την υγιή ισορροπία μεταξύ εργασιακής και προσωπικής ζωής, ενώ σέβεται τις δεσμεύσεις που έχουν οι εργαζόμενοί του εκτός εργασιακού περιβάλλοντος. Αναγνωρίζει το δικαίωμα σε ξεκούραση και ελεύθερο χρόνο και ακολουθεί πιστά τους νόμους που ισχύουν σε κάθε εγκατάσταση στις χώρες που δραστηριοποιείται, σχετικά με τις υποχρεωτικές ημέρες αδείας, τις ημέρες αδείας κηύσεως και λοχείας καθώς και τις λουπές άδειες σχετικές με οικογενειακές υποχρεώσεις, ή με περιπτώσεις ανωτέρας βίας.

Στον ακόλουθο πίνακα συνοψίζονται τα στοιχεία σχετικά με το φύλο, την ηλικία και τις σπουδές του ανώτατου, ανώτερου και μέσου επιπέδου διοίκησης του Ομίλου.

Επίπεδα	Θέσεις	ΦΥΛΟ		ΣΠΟΥΔΕΣ			ΗΛΙΚΙΑ		
		% Γυναικών	% Ανδρών	% ΤΡΙΤΟΒΑΘΜΙΑ	% ΑΝΩΤΕΡΗ (BSc)	% ΑΝΩΤΑΤΗ (MSc)	ΑΠΟ	ΕΩΣ	AVERAGE
Ανώτατο	ΔΣ	13,0%	87,0%	25,0%	38,0%	37,0%	56	65	60
Ανώτερο	DIRECTORS & GM's	9,0%	91,0%		33,0%	67,0%	35	49	44
Μέσο	MANAGERS	36,0%	64,0%	26,0%	57,0%	17,0%	33	64	45

Ειδικότερα, τα βιογραφικά των μελών του ΔΣ βρίσκονται αναρτημένα στον ακόλουθο σύνδεσμο <http://ir.sarantis.gr/el/viograficadbod/board-of-directors-cvs>

Αντίστοιχα τα βιογραφικά των βασικών στελεχών του Ομίλου βρίσκονται αναρτημένα στον ακόλουθο σύνδεσμο <http://ir.sarantis.gr/el/viografika/management-committee> .

5. Σύστημα Εσωτερικού Ελέγχου και διαχείριση κινδύνων:

Σύστημα Εσωτερικού Ελέγχου

Ως Σύστημα Εσωτερικού Ελέγχου στον Όμιλο, νοείται το σύνολο διαδικασιών μεθόδων και μηχανισμών, για την εφαρμογή των οποίων είναι υπεύθυνοι το διοικητικό συμβούλιο, τα στελέχη διοίκησης και εν γένει όλο το προσωπικό του Ομίλου για τις αναλογούσες αρμοδιότητες, σχεδιασμένο να παρέχει ένα επιθυμητό επίπεδο διασφάλισης σχετικά με την επίτευξη των ακόλουθων στόχων:

- Την διαχείριση κινδύνων
- Την αποτροπή και τον εντοπισμό διαχειριστικών ανωμαλιών και λαθών
- Την αποδοτικότητα και αποτελεσματικότητα των διαφόρων λειτουργιών
- Την διαφύλαξη της εταιρικής περιουσίας
- Την αξιοπιστία των οικονομικών καταστάσεων και αναφορών εν γένει
- Την συμμόρφωση με τους κανόνες της διοίκησης
- Την συμμόρφωση με τους εν ισχύ νόμους και κανονισμούς

Ο εσωτερικός έλεγχος ως σύνολο διαδικασιών, μεθόδων και μηχανισμών, πραγματώνεται από τα στελέχη διοίκησης και εν γένει όλο το προσωπικό του οργανισμού αναλόγως των αρμοδιοτήτων καθενός, εποπτεύεται από την Ελεγκτική Επιτροπή, το Δ.Σ. και τον Διευθύνοντα Σύμβουλο και εξετάζεται για την αποτελεσματικότητα και την πληρότητα – επάρκειά του, από το τμήμα Εσωτερικού Ελέγχου.

Την ευθύνη για την εισαγωγή, εφαρμογή και παρακολούθηση των συστημάτων ελέγχου έχει η Διοίκηση του Ομίλου. Το Διοικητικό Συμβούλιο διασφαλίζει ότι η ανώτερη διοίκηση της εταιρίας έχει εισάγει, εφαρμόζει και συντηρεί ένα κατάλληλο σύστημα διαχείρισης κινδύνων και εσωτερικού ελέγχου.

Τα θέματα που αφορούν στον εσωτερικό έλεγχο του Ομίλου είναι τα εξής:

- Εισαγωγή και συντήρηση ενός επαρκούς και αποτελεσματικού συστήματος ελέγχου.
- Αξιολόγηση των δυνητικών κινδύνων του Ομίλου.
- Εφαρμογή κατάλληλων ελεγκτικών μηχανισμών.
- Παρακολούθηση και αξιολόγηση του συστήματος.
- Παροχή σχετικής πληροφόρησης και προτάσεις βελτίωσης ή προσαρμογής κατά περίπτωση.
- Λήψη κατάλληλων μέτρων από τους εκάστοτε υπευθύνους της διοίκησης και εφαρμογή των εντός συμφωνημένου χρόνου.
- Επαναξιολόγηση του συστήματος σε δεύτερο χρόνο.

Οι αρμοδιότητες της Διευθύνσεως Εσωτερικού Ελέγχου περιγράφονται αναλυτικά στον κανονισμό λειτουργίας της. Συνοπτικά, έχει την ευθύνη της διεξαγωγής ελέγχων, την υποβολή προτάσεων, την επικοινωνία των αποτελεσμάτων και τον έλεγχο της λήψης διορθωτικών ενεργειών όπου απαιτείται. Αξιολογεί τους πιθανούς κινδύνους που εντοπίζονται κατά την διενέργεια των ελέγχων και τους επικοινωνεί στην Επιτροπή Ελέγχου και στον Αναπληρωτή Γενικό Διευθυντή, με στόχο την λήψη κατάλληλων μέτρων για την εξομάλυνσή τους. Η Διεύθυνση Εσωτερικού Ελέγχου αναφέρεται στον Αναπληρωτή Γενικό Διευθυντή και στην Επιτροπή Ελέγχου, ενώ εποπτεύεται από την Επιτροπή Ελέγχου.

Διαχείριση Κινδύνων

Η Διοίκηση έχει αναπτύξει σύστημα προσδιορισμού, αξιολόγησης και διαχείρισης των ενδεχόμενων κινδύνων, τόσο εκείνων που οφείλονται στο περιβάλλον που δραστηριοποιείται, όσο εκείνων που οφείλονται σε ενδογενείς παράγοντες λειτουργίας.

Αναλόγως της φύσεως, της επίδρασης και της πιθανότητας ελεύσεως των κινδύνων, λαμβάνονται σχετικές αποφάσεις, βάση εκτιμήσεων κόστους – οφέλους, για την αποδοχή τους, ή για την ενεργοποίηση ελεγκτικών μηχανισμών, ή εν γένει την λήψη μέτρων, με στόχο την άμβλυση ή την εξουδετέρωση των συνεπειών τους.

Η διαδικασία αξιολόγησης προβλέπει τα ακόλουθα βήματα:

- Αναγνώριση του κινδύνου
- Περιγραφή της ενδεχόμενης επίδρασης στον οργανισμό από την επέλευσή του
- Εκτίμηση της πιθανότητας έλευσης του κινδύνου
- Εκτίμηση της ενδεχόμενης επίδρασης στον οργανισμό
- Προσδιορισμός του επιπέδου ανοχής του οργανισμού για τον συγκεκριμένο κίνδυνο
- Ενέργειες της διοίκησης για την αντιμετώπιση του κινδύνου

Βασικοί κίνδυνοι που αντιμετωπίζει ο όμιλος αναφέρονται στην έκθεση του ΔΣ προς την ΓΣ και αναλυτικότερα στις Ετήσιες Οικονομικές Καταστάσεις. Συγκεκριμένα, η περιγραφή των κυριότερων κινδύνων που έχει αναγνωρίσει η διοίκηση παρουσιάζονται στο κεφάλαιο 2.4 της ετήσιας οικονομικής έκθεσης, ενώ η περιγραφή της διαχείρισης των κυριότερων αναγνωρισμένων κινδύνων συμπεριλαμβάνεται στο κεφάλαιο 4.9 της ετήσιας οικονομικής έκθεσης.

Εργαλεία

Η Διοίκηση έχει συντάξει και χρησιμοποιεί ως γενικότερο πλαίσιο κανόνων και λειτουργίας του Ομίλου, Εσωτερικό Κανονισμό Λειτουργίας, Κώδικα Εταιρικής Διακυβέρνησης και Κώδικα Δεοντολογίας. Ο Κώδικας Εταιρικής Διακυβέρνησης και ο Κώδικας Δεοντολογίας βρίσκονται αναρτημένοι στην εταιρική ιστοσελίδα: <http://ir.sarantis.gr/el-gr/intro/our-responsibility>.

Διαθέτει πλήρως ανεπτυγμένο, ενσωματωμένο στο πληροφοριακό της σύστημα budgetary control με διαρκή ενημέρωση και συνεχή έλεγχο των δραστηριοτήτων της.

Διαθέτει πλέγμα διαδικασιών με ενσωματωμένους ελεγκτικούς μηχανισμούς (σε πολλές περιπτώσεις αυτοματοποιημένους μέσω του πληροφοριακού της συστήματος), για όλες σχεδόν τις λειτουργίες της και ειδικότερα για τις πλέον επιρρεπείς σε κινδύνους.

Διαθέτει αναλυτικό πρόγραμμα εργασιών κλεισίματος περιόδων και τυποποιημένο σύστημα παραγωγής των σχετικών αναφορών.

Η επάρκεια και η αποτελεσματικότητα του συστήματος εσωτερικού ελέγχου εξετάζεται από την διεύθυνση Εσωτερικού Ελέγχου, ανά business cycle ή ανά λειτουργία, κατόπιν ετησίου προγράμματος ελεγκτικών έργων και καθορισμού προτεραιοτήτων.

Διαθέτει αξιόπιστο, εκτενές και ασφαλές πληροφοριακό σύστημα το οποίο μεταβάλλεται και προσαρμόζεται ανάλογα με τις ανάγκες της.

Διαθέτει ολοκληρωμένο σύστημα διασφάλισης των πληροφοριακών της συστημάτων.

6. Πληροφορίες που προβλέπονται στο άρθρο 10 παρ.1 της οδηγίας 2004/25/ΕΚ:

Η Εταιρεία υπάγεται στην οδηγία 2004/25/ΕΚ σχετικά με τις δημόσιες προσφορές εξαγοράς.

Στις Οικονομικές Καταστάσεις που συντάσσει η εταιρεία και δημοσιοποιεί με τα μέσα που προβλέπει ο νόμος, στο κεφάλαιο 4.6.2 αναφέρεται αναλυτικά η δομή του Ομίλου.

Η Εταιρεία δεν έχει εκδώσει τίτλους οι οποίοι να παρέχουν ειδικά δικαιώματα ελέγχου στους κατόχους τους, επίσης δεν υφίστανται περιορισμοί στο δικαίωμα ψήφου, οι προθεσμίες εξάσκησης των δικαιωμάτων ψήφων είναι αυτές που ισχύουν κατά την Γ.Σ. των μετόχων, δεν υφίστανται δάνεια μετατρέψιμα σε μετοχές και γενικά δεν υπάρχουν συστήματα με τα οποία χρηματοπιστωτικά δικαιώματα που απορρέουν από τίτλους διαχωρίζονται από την κατοχή των τίτλων.

2.11 ΜΗ-ΧΡΗΜΑΤΟΟΙΚΟΝΟΜΙΚΗ ΚΑΤΑΣΤΑΣΗ

Ο Όμιλος Σαράντη συντάσσει Απολογισμό Εταιρικής Υπευθυνότητας & Βιώσιμης Ανάπτυξης βάσει του Ν.4403/2016 και των κατευθυντήριων οδηγιών GRI-G4 (in Accordance Core). Παρακάτω παρατίθενται στοιχεία της παραγράφου 6 του Ν.4403/2016.

I. Σύνομη περιγραφή του επιχειρηματικού μοντέλου

Από την αρχή της μακρόχρονης πορείας του, ο Όμιλος Σαράντη προσφέρει προϊόντα καθημερινής χρήσης και υψηλής ποιότητας σε προσιτές τιμές, πάντα με σεβασμό στην κοινωνία και το περιβάλλον. Με αυτό τον τρόπο, ο Όμιλος εδραιώνεται, αναπτύσσεται και κατορθώνει να προσφέρει προστιθέμενη αξία σε καταναλωτές, πελάτες, προμηθευτές, μετόχους και εργαζόμενους.

Η δραστηριότητά του επικεντρώνεται στους κλάδους καλλυντικών και αρωμάτων, προϊόντων προσωπικής φροντίδας και περιποίησης, προϊόντων οικιακής χρήσης, καθώς και προϊόντων υγείας και φροντίδας. Σε κάθε κατηγορία διαθέτει προϊόντα υψηλής αναγνωρισιμότητας, που συχνά βρίσκονται στην κορυφή της προτίμησης των καταναλωτών.

Η διεθνής παρουσία του Ομίλου έχει να επιδείξει δέκα θυγατρικές εταιρείες σε χώρες της Ευρώπης - Πολωνία, Ρουμανία, Βουλγαρία, Σερβία, Δημοκρατία της Τσεχίας, Σλοβακία, Ουγγαρία, Π.Γ.Δ.Μ., Βοσνία, Πορτογαλία-, και εξαγωγές σε περισσότερες από 35 χώρες.

Στόχος του Ομίλου είναι να έχει ηγετική θέση στην παραγωγή και εμπορία καταναλωτικών προϊόντων στις αγορές που δραστηριοποιείται και να παρουσιάζει υψηλής ποιότητας προϊόντα καθημερινής χρήσης καλύπτοντας τις ανάγκες εκατομμυρίων καταναλωτών.

Οι στρατηγικοί άξονες του επιχειρηματικού μοντέλου του Ομίλου που υποστηρίζουν και εξασφαλίζουν την υλοποίηση των στόχων του Ομίλου είναι:

- Η ανανέωση και επέκταση του προϊοντικού μας χαρτοφυλακίου μέσω δημιουργίας νέων προϊόντων και εισόδου σε νέες δυναμικές υποκατηγορίες και μέσω καινοτόμων ιδεών τόσο στην δημιουργία νέων προϊόντων όσο και στους τρόπους προσέγγισης του κοινού.
- Οι εξαγορές σημάτων ομοιογενών με το χαρτοφυλάκιο του Ομίλου, με δυνατά μερίδια αγοράς και τη δυνατότητα να προσδώσουν αξία στην κερδοφορία μας.
- Οι επιτυχημένες νέες αποκλειστικές συμφωνίες αντιπροσώπευσης και διανομής διεθνών εμπορικών σημάτων.
- Η επιθετική πολιτική πωλήσεων με δυναμική προωθητική υποστήριξη σε όλα τα κανάλια διανομής.
- Η συνεχής ενίσχυση της παρουσίας του Ομίλου στο εξωτερικό καθώς και η γεωγραφική επέκταση, τόσο μέσω οργανικής ανάπτυξης όσο και μέσω εξαγορών.
- Η διατήρηση της υγιούς οικονομικής θέσης του Ομίλου που επιτρέπει την χρηματοδότηση των αναπτυξιακών σχεδίων του.

II. Περιγραφή των εφαρμοζόμενων πολιτικών σχετικά με περιβαλλοντικά, κοινωνικά και εργασιακά θέματα, τον σεβασμό των δικαιωμάτων του ανθρώπου και την καταπολέμηση της διαφθοράς, συμπεριλαμβανομένου των εφαρμοζόμενων διαδικασιών δέουσας επιμέλειας.

Η πολιτική εταιρικής υπευθυνότητας του Ομίλου καθορίζει το γενικό πλαίσιο αρχών βάση των οποίων δραστηριοποιείται ο Όμιλος.

Οι πολιτικές σχετικά με περιβαλλοντικά, κοινωνικά, εργασιακά θέματα, σεβασμού ανθρωπίνων δικαιωμάτων και καταπολέμησης της διαφθοράς που εφαρμόζει ο Όμιλος συνοψίζονται στον Κώδικα Δεοντολογίας του.

Πολιτική Ευθύνης

Ο Όμιλος έχει υιοθετήσει τις ακόλουθες αρχές:

- **Ευθύνη:** Ο Όμιλος ευθύνεται για τις επιπτώσεις που έχει η δραστηριότητά του στην κοινωνία, στην οικονομία και στο περιβάλλον. Κατά συνέπεια αποδέχεται τον έλεγχο από φορείς που λειτουργούν με βάση τον Νόμο.
- **Διαφάνεια:** Υιοθετεί αρχές διαφάνειας, οι οποίες αποτυπώνονται τόσο στον Κώδικα Δεοντολογίας του, όσο και στον Κώδικα Εταιρικής Διακυβέρνησης που έχει συντάξει, καθώς και στον Κανονισμό Εσωτερικής Λειτουργίας του.
- **Ηθική συμπεριφορά:** Η δραστηριότητα του Ομίλου βασίζεται στις αξίες της ειλικρίνειας, της δικαιοσύνης και της ακεραιότητας. Οι αξίες αυτές υποδηλώνουν ενδιαφέρον για τους ανθρώπους, τα ζώα και το περιβάλλον. Οι αξίες αυτές θέτουν το πλαίσιο βάση του οποίου αντιμετωπίζονται ενδεχόμενες επιπτώσεις των δραστηριοτήτων και των αποφάσεων που λαμβάνονται από τον οργανισμό, στα συμφέροντα των ενδιαφερομένων μερών.

- **Σεβασμός στα συμφέροντα ενδιαφερομένων μερών:** Ο Όμιλος σέβεται τις προσδοκίες των ενδιαφερομένων μερών και μέσω της επικοινωνίας με αυτά, αναζητά λύσεις με αμοιβαίο όφελος στα θέματα που πιθανώς προκύψουν, εφαρμόζοντας ορθές επιχειρηματικές πρακτικές για την επίλυσή τους.
- **Σεβασμός στον Νόμο:** Σε κάθε περίπτωση ο Όμιλος σέβεται το νομοθετικό πλαίσιο βάση του οποίου λειτουργεί.
- **Σεβασμός στους διεθνείς κανόνες συμπεριφοράς:** Ο Όμιλος σέβεται τους διεθνείς κανόνες συμπεριφοράς, κατά το μέτρο που αυτοί δεν αντιτίθενται στο νομοθετικό πλαίσιο που διέπει την Μητρική εταιρεία, στο καταστατικό, στις πολιτικές, στους κανονισμούς και γενικότερα στην κουλτούρα του.
- **Σεβασμός των ανθρωπίνων δικαιωμάτων:** Ο Όμιλος σέβεται τα ανθρώπινα δικαιώματα και αναγνωρίζει την σημασία τους και την καθολικότητά τους.

Οι ανωτέρω αρχές συμπεριλαμβάνονται στον Κώδικα Δεοντολογίας του Ομίλου που βρίσκεται στον ακόλουθο σύνδεσμο: [Κώδικας Δεοντολογίας ΓΡ. ΣΑΡΑΝΤΗ PDF](#)

Σύστημα Κανονιστικής Συμμόρφωσης & Σύστημα Διαχείρισης Ποιότητας

Ο Όμιλος έχει αναπτύξει Σύστημα Κανονιστικής Συμμόρφωσης το οποίο συμπεριλαμβάνει: Κώδικες, Πολιτικές, Κανονισμούς, Διαδικασίες, Οδηγίες Εργασίας, Οργανογράμματα, Περιγραφές Θέσεων Εργασίας, Φόρμες και Ελεγκτικούς Μηχανισμούς. Κάθε θυγατρική είναι υποχρεωμένη να κάνει χρήση των κανονιστικών εργαλείων που αφορούν στον Όμιλο, ενώ υποχρεούται ν' αναπτύσσει κανονιστικά εργαλεία με βάση τις οδηγίες της υπευθύνου Business Controller.

Το Σύστημα Κανονιστικής Συμμόρφωσης συμπληρώνεται από το σύστημα Διαχείρισης Ποιότητας το οποίο συμπεριλαμβάνει τα πρότυπα: ISO 9001/2008, ISO 13485/2003 & ISO 22716/2007.

Στο Σύστημα Διαχείρισης Ποιότητας δίνεται βαρύτητα στα ακόλουθα:

- Στην ικανοποίηση των απαιτήσεων των πελατών – καταναλωτών, η οποία επιτυγχάνεται μέσω συνεχούς επικοινωνίας και επίλυσης ενδεχόμενων προβλημάτων.
- Στον έλεγχο της αποτελεσματικότητας του Συστήματος Διαχείρισης Ποιότητας, με σκοπό την συνεχή βελτίωση του.
- Στην αξιολόγηση του βαθμού επίτευξης των αντικειμενικών στόχων ποιότητας μέσω επισκοπήσεων.
- Στην συνεχή εκπαίδευση και ενημέρωση του προσωπικού με στόχο την κατανόηση της εφαρμοζόμενης πολιτικής ποιότητας, καθώς και στην επαναξιολόγηση της πολιτικής αυτής ως προς την καταλληλότητά της.
- Στην ανάπτυξη διαδικασιών με στόχο την κάλυψη όλων των διαχειριστικών κύκλων των σημαντικών λειτουργιών, στην επίβλεψη για την τήρησή τους, καθώς και στην αξιολόγηση της αποτελεσματικότητας τους μέσω ενός πλαισίου δεικτών.
- Στην αυστηρή τήρηση και εφαρμογή των προβλεπόμενων κανόνων Ορθής Βιομηχανικής Πρακτικής (GMPs).
- Στην δέσμευση για την παροχή των απαραίτητων πόρων ως προς την εκπαίδευση του ανθρώπινου δυναμικού και στην διάθεση σύγχρονου τεχνολογικού εξοπλισμού.
- Στην λήψη των κατάλληλων μέτρων υγείας και ασφάλειας σε όλη την εφοδιαστική αλυσίδα, έτσι ώστε να διασφαλιστεί η πλήρης συμμόρφωση των προϊόντων με τις απαιτήσεις της εθνικής και της ευρωπαϊκής νομοθεσίας και των σχετικών κανονισμών που απορρέουν από αυτήν.

III. Τα αποτελέσματα των εν λόγω πολιτικών

Το 2017 δεν υπήρξαν αναφορές σχετικές κοινωνικά και εργασιακά θέματα, τον σεβασμό των δικαιωμάτων του ανθρώπου και την καταπολέμηση της διαφθοράς, καθώς επίσης θέματα επικοινωνίας και θέματα προστασίας καταναλωτή.

IV. Οι κυριότεροι κίνδυνοι και τρόπος διαχείρισης

Ο Όμιλος Σαράντη εφαρμόζει σύστημα αξιολόγησης και διαχείρισης κινδύνων την ευθύνη λειτουργίας του οποίου έχει η Εκτελεστική Επιτροπή.

Η περιγραφή των κυριότερων κινδύνων που έχει αναγνωρίσει η διοίκηση παρουσιάζονται στην ετήσια έκθεση του ΔΣ στο κεφάλαιο 2.4 της ετήσιας οικονομικής έκθεσης, ενώ η περιγραφή της διαχείρισης των κυριότερων

αναγνωρισμένων κινδύνων συμπεριλαμβάνεται στις ετήσιες οικονομικές καταστάσεις στο κεφάλαιο 4.9 της ετήσιας οικονομικής έκθεσης.

Σχετικά με τα θέματα που πραγματεύεται η μη χρηματοοικονομική κατάσταση και ο απολογισμός εταιρικής υπευθυνότητας και βιώσιμης ανάπτυξης και ειδικότερα κατά την επαναξιολόγηση της ανάλυσης σημαντικότητας, διαπιστώθηκε ότι τα ουσιαστικά θέματα που προσδιορίστηκαν κατά την ανάλυση σημαντικότητας που ολοκληρώθηκε τον Φεβρουάριο του 2017 παραμένουν επίκαιρα και στον απολογισμό που θα συνταχθεί για το 2017. Ειδικότερα:

1. Στο οικονομικό – επιχειρηματικό περιβάλλον του Ομίλου δεν υπήρξαν καταλύτες εντός του έτους αναφοράς, οι οποίοι αιτιολογούν αλλαγή των συνθηκών και ως εκ τούτου των προτεραιοτήτων ή των αρχών που βασίστηκε η ανάλυση σημαντικότητας που διενεργήθηκε πέρυσι.
2. Η διοίκηση ενέκρινε για τον απολογισμό του 2017 τα ουσιαστικά θέματα όπως παρουσιάστηκαν και τεκμηριώθηκαν στην ανάλυση σημαντικότητας που ολοκληρώθηκε τον Φεβρουάριο του 2017 και συμπεριελήφθησαν στον απολογισμό εταιρικής υπευθυνότητας του 2016, αφού έκρινε επίκαιρη την βάση επί την οποία εξετάστηκαν τα ουσιαστικά θέματα, δηλαδή την μεθοδολογία, τα κριτήρια και τις αρχές επί των οποίων θεμελιώθηκαν τα κριτήρια.

Σύνοψη Ανάλυσης Σημαντικότητας

Εντός του Φεβρουαρίου 2017 ολοκληρώθηκε μελέτη για τον εντοπισμό ουσιαστικών θεμάτων, κατά την οποία προσδιορίστηκαν και εξετάστηκαν σχετικά ζητήματα ενδιαφέροντος από την ομάδα σύνταξης του πρώτου Απολογισμού Εταιρικής Κοινωνικής Ευθύνης και Βιώσιμης Ανάπτυξης. Δεν υλοποιήθηκε διαβούλευση ειδικά για την κατάρτιση του Απολογισμού. Η μελέτη για τον εντοπισμό των ουσιαστικών θεμάτων βασίστηκε στο υλικό και στην πληροφόρηση των στελεχών του οργανισμού, από τις επαφές τους με τα κατά περίπτωση ενδιαφερόμενα μέρη κατά την διενέργεια των καθηκόντων τους. Η μελέτη έγινε βάσει της ακόλουθης διαδικασίας.

- I. Προσδιορίστηκαν οι Πηγές από τις οποίες συλλέχθηκαν πληροφορίες και αναγνωρίστηκαν τα σχετικά ζητήματα:
- II. Αποφασίστηκαν τα κριτήρια βάση των οποίων έγινε η ιεράρχηση των σχετικών ζητημάτων.
Η επιλογή των κριτηρίων βασίστηκε στις ακόλουθες αρχές:
 - Στην αρχή της απρόσκοπτης συνέχισης της επιχειρηματικής δραστηριότητας
 - Στην ενδεχόμενη επίδραση στην φήμη του Ομίλου ή μεμονωμένου προϊόντος
 - Στην ενδεχόμενη επίδραση στην κοινωνία και στην εφαρμογή σε περισσότερες περιοχές ή εθνότητες
 - Στην ενδεχόμενη ευκαιρία για καινοτομία
 - Στην ενδεχόμενη επίδραση στην δραστηριότητα του Ομίλου, από Νόμους, Κανονισμούς, Πρότυπα και λοιπά πλαίσια λειτουργίας
- III. Αναγνωρίστηκαν τα ουσιαστικά θέματα, επικυρώθηκαν από την Διοίκηση και καθορίστηκαν τα όριά τους, ως προς την δυνητική επίδρασή τους εντός και εκτός του οργανισμού.
- IV. Τέλος, τα ουσιαστικά θέματα τεκμηριώθηκαν βάση των προτύπων GRI-G4 και συντάχθηκαν οι αντίστοιχοι δείκτες.

Η διαχείριση των ουσιαστικών θεμάτων γίνεται βάση του συστήματος διαχείρισης κινδύνων και βάση του συστήματος κανονιστικής συμμόρφωσης του Ομίλου καθώς και του συστήματος διαχείρισης ποιότητας. Τα θέματα που κρίθηκαν ουσιαστικά κατά την ανάλυση σημαντικότητας είναι τα ακόλουθα:

2	Υγεία και Ασφάλεια Πελατών
3	Πρακτικές Προμηθειών
4	Επικοινωνία Μάρκετινγκ
5	Σήμανση Προϊόντων και Υπηρεσιών
6	Υγρές Εκροές και Απόβλητα
7	Συμμόρφωση με το Νομικό πλαίσιο για το προϊόν
8	Μηχανισμοί Διαχείρισης Αναφορών για το Περιβάλλον
9	Ενέργεια
10	Διαφορετικότητα και Ίσες Ευκαιρίες
11	Μηχανισμοί Διαχείρισης Αναφορών για Εργασιακές Πρακτικές
12	Οικονομική Επίδοση
13	Συμμόρφωση με το περιβαλλοντικό Νομικό πλαίσιο
14	Υγεία και Ασφάλεια στην Εργασία

Πίνακας σύνοψης σημαντικών θεμάτων Απολογισμού ΕΚΕ & ΒΑ

Επίδραση στις αποφάσεις των ενδιαφερομένων Μερών

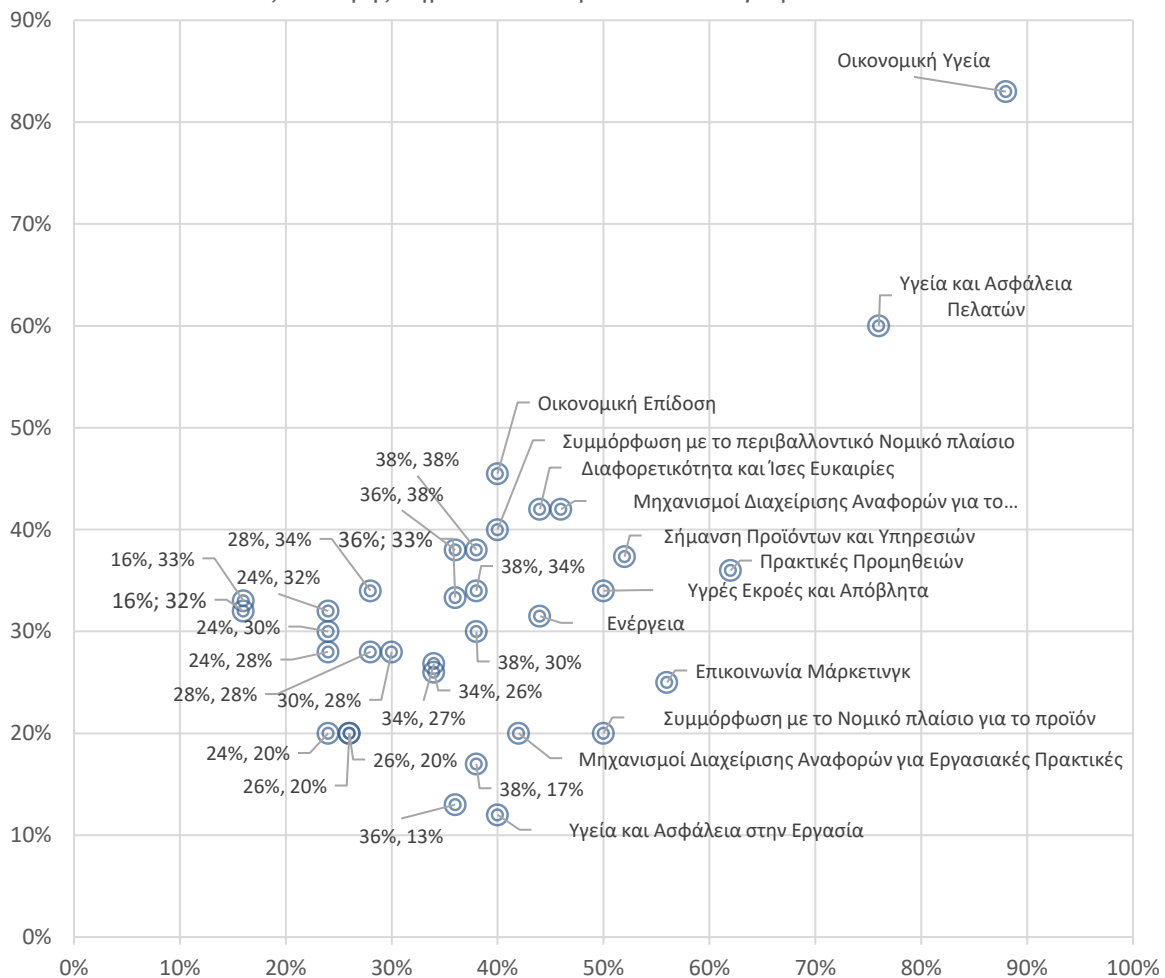

Επίδραση στην δραστηριότητα του Οργανισμού

V. Μη χρηματοοικονομικοί δείκτες 2017

Βασικά Μεγέθη	2017	2016
Επενδύσεις (€)	9.256.906	8.352.292
Μερίσματα (€)	5.642.087	5.493.349
Περιβάλλον		
Εκπομπές CO ₂ (μετρικοί τόνοι)	5.359	4.936,94
Καταναλωθείσα Ενέργεια (KWH)	15.518.272	13.574.714
Καταναλωθείσα Ενέργεια από Ανανεώσιμες πηγές (KWH)	1.088.319	1.189.126
Εργαζόμενοι		
Αριθμός Εργαζομένων (στο τέλος του έτους)	1.721	1.659
Εργαζόμενοι που καλύπτονται από συλλογικές συμβάσεις (%)	94%	97%
Ποσοστό γυναικών στο σύνολο των εργαζομένων	53%	53%
Συμμετοχή γυναικών στο ΔΣ (%)	13%	13%
Κατανομή εντοπιότητας εργαζομένων στις χώρες δραστηριοποίησης	98%	98%
Επένδυση σε Εκπαίδευση (€)	121.027	132.950
Θανάσιμα Εργατικά Ατυχήματα	0	0
Εργατικά Ατυχήματα	4	2
Καταδικαστικές αποφάσεις δικαστηρίων για θέματα διαφθοράς σε βάρος της εταιρείας ή των εργαζομένων της στο πλαίσιο άσκησης των καθηκόντων τους.	0	0
Κοινωνική Επίδραση		
Ποσά που δαπανήθηκαν στο σύνολο του Ομίλου (€)		225.000

Περισσότερα στοιχεία θα παρουσιαστούν στον Απολογισμό Εταιρικής Υπευθυνότητας και Βιώσιμης Ανάπτυξης ο οποίος συντάσσεται με βάση τα πρότυπα GRI-G4 και αναμένεται να είναι διαθέσιμος μέχρι την 30 Ιουνίου 2018.

VI. Προβλέψεις σχετικά με θέματα δωροδοκίας και την καταπολέμηση της διαφθοράς
Θέματα περί δικαίου ανταγωνισμού

Ο Όμιλος συμμορφώνεται πλήρως με την Εμπορική Νομοθεσία και τη Νομοθεσία περί Ανταγωνισμού σε όλες τις χώρες που δραστηριοποιείται. Οι πολιτικές, οι κανονισμοί και οι διαδικασίες του Ομίλου διασφαλίζουν την λειτουργία του, ώστε οι δραστηριότητές του να εκτελούνται σύμφωνα με το νομοθετικό πλαίσιο.

Κάθε εργαζόμενος, εφόσον απαιτείται, είτε εν αμφιβολία, οφείλει να συμβουλευέται την Νομική Υπηρεσία του Ομίλου για θέματα σχετικά με την εφαρμογή της Εμπορικής Νομοθεσίας και της Νομοθεσίας περί Ανταγωνισμού. Ομοίως οφείλει να ενημερώνει άμεσα τη Νομική Υπηρεσία του Ομίλου σε περίπτωση που λάβει οποιαδήποτε ειδοποίηση από αρχή υπεύθυνη για αντιμονοπωλιακά θέματα.

Καταπολέμηση της διαφθοράς

Ο Όμιλος συμμορφώνεται πλήρως με την ισχύουσα νομοθεσία περί διαφθοράς. Εργαζόμενος που δωροδοκεί ενώ εκτελεί τα καθήκοντά του, υπόκειται σε αστικές και ποινικές κυρώσεις σύμφωνα με την ισχύουσα νομοθεσία.

Απολαβές πέραν του συμφωνηθέντος

Απαγορεύεται στους εργαζόμενους να αποδέχονται δώρα ή άλλες απολαβές από πελάτες, προμηθευτές ή ανταγωνιστές του Ομίλου. Ωστόσο η αποδοχή δώρων μικρής αξίας εκτός χρημάτων, επιτρέπεται στα πλαίσια των συνήθων επιχειρηματικών πρακτικών εφόσον δεν συνιστούν παράβαση νόμου ή κανονισμού του Ομίλου.

Ο Κώδικας Δεοντολογίας ορίζει τα ακόλουθα:

- Τα μέλη της διοίκησης και οι εργαζόμενοι οφείλουν να συμμορφώνονται με τις απαιτήσεις του Κώδικα.
- Κάθε εργαζόμενος οφείλει να διασφαλίζει ότι οι κανόνες αυτοί εφαρμόζονται και από τους συναδέλφους του.
- Σε περίπτωση που γίνεται αντιληπτή ενέργεια ή πρακτική παράνομη, ανήθικη ή που απαγορεύεται από τον Κώδικα, τότε πρέπει να αναφέρεται άμεσα στον Διευθύνοντα Σύμβουλο, ή στον Διευθυντή Ανθρώπινων Πόρων του Ομίλου, ή στον υπεύθυνο της Νομικής Υπηρεσίας του Ομίλου, ή στον υπεύθυνο Εσωτερικού Ελέγχου του Ομίλου. Για τον σκοπό αυτό έχει συνταχθεί σχετική διαδικασία επικοινωνίας παρατυπιών.
- Για την αποτροπή κακόβουλων ή αβάσιμων αναφορών ενδέχεται να επιβληθούν κυρώσεις σε αυτούς που ενήργησαν με κακή πίστη.

Η εφαρμογή του Κώδικα Δεοντολογίας ελέγχεται από τους άμεσα εμπλεκόμενους υπευθύνους τμημάτων καθώς και τους Εσωτερικούς Ελεγκτές.

Ζητήματα εφοδιαστικής αλυσίδας - Πρακτικές προμηθειών

Ο Όμιλος δαπάνησε εντός του 2017 το 60% του ποσού των προμηθειών του στις τοπικές κοινωνίες των χωρών στις οποίες δραστηριοποιείται. Στο ποσό αυτό συμπεριλαμβάνονται οι δαπάνες σε εταιρείες που έχουν αντιπροσώπευση στις χώρες δραστηριοποίησης. Με τον τρόπο αυτό συνεισφέρει στις δυνατότητες απασχόλησης των τοπικών κοινωνιών.

2.12 ΕΝΑΛΛΑΚΤΙΚΟΙ ΔΕΙΚΤΕΣ ΜΕΤΡΗΣΗΣ ΑΠΟΔΟΣΗΣ («ΕΔΜΑ»)

Ο Όμιλος χρησιμοποιεί Εναλλακτικούς Δείκτες Μέτρησης Απόδοσης («ΕΔΜΑ») στα πλαίσια λήψης αποφάσεων σχετικά με τον χρηματοοικονομικό, λειτουργικό και στρατηγικό σχεδιασμό του καθώς και για την αξιολόγηση και την δημοσίευση των επιδόσεών του. Αυτοί οι ΕΔΜΑ εξυπηρετούν στην καλύτερη κατανόηση των χρηματοοικονομικών και λειτουργικών αποτελεσμάτων του Ομίλου, της χρηματοοικονομικής του θέσης καθώς και της κατάστασης ταμειακών ροών. Οι εναλλακτικοί δείκτες (ΕΔΜΑ) θα πρέπει να λαμβάνονται υπόψη πάντα σε συνδυασμό με τα οικονομικά αποτελέσματα που έχουν συνταχθεί σύμφωνα με τα ΔΠΧΑ και σε καμία περίπτωση δεν αντικαθιστούν αυτά.

Ορισμοί και συμφωνία των Εναλλακτικών Δεικτών Μέτρησης Απόδοσης («ΕΔΜΑ»)

α) Συγκρίσιμα οικονομικά μεγέθη

Κατά την περιγραφή των επιδόσεων του Ομίλου χρησιμοποιούνται συγκρίσιμα οικονομικά μεγέθη, τα οποία προκύπτουν αφαιρώντας από τα οικονομικά μεγέθη που έχουν υπολογιστεί από κονδύλια των οικονομικών καταστάσεων, την επίδραση από τις μεταβολές που σχετίζονται με διακοπείσες δραστηριότητες.

Ο Όμιλος παρουσιάζει τα εν λόγω συγκρίσιμα μεγέθη προκειμένου να διευκολυνθεί η κατανόηση των επιδόσεων των συνεχιζόμενων δραστηριοτήτων του Ομίλου σε μια βάση κοινή για τις περιόδους αναφοράς.

Πίνακας συμφωνίας

(Ευρώ εκ.)	FY 2017			FY 2016			
	Δημοσιευμένο	Διακοπείσες Δραστ/ες	Συγκρίσιμο	Δημοσιευμένο	Διακοπείσες Δραστ/τες	Συγκρίσιμο	
EBITDA	Κέρδη προ φόρων, χρηματοοικονομικών και επενδυτικών δραστηριοτήτων, αποσβέσεων και απομειώσεων	39,66	-	39,66	33,52	-2,4	35,92
EBIT	Κέρδη προ φόρων και τόκων	34,51	-	34,51	29,12	-2,4	31,52
EBT	Κέρδος προ φόρων	34,67	-	34,67	23,61	-5,23	28,84
Net Income	Καθαρά Κέρδη	28,63	-	28,63	19,29	-5,23	24,52

b) Δείκτες κερδοφορίας

Ο Όμιλος, προκειμένου για την πληρέστερη ανάλυση των λειτουργικών αποτελεσμάτων του Ομίλου χρησιμοποιεί τους εξής δείκτες κερδοφορίας:

EBITDA (Κέρδη προ φόρων, χρηματοοικονομικών και επενδυτικών δραστηριοτήτων, αποσβέσεων και απομειώσεων)

Ο δείκτης EBITDA υπολογίζεται από τις οικονομικές καταστάσεις ως εξής: «Μικτά κέρδη εκμεταλλεύσεως» συν «Άλλα έσοδα εκμεταλλεύσεως» αφαιρώντας τα «Έξοδα διοικητικής λειτουργίας» και τα «Έξοδα λειτουργίας διαθέσεως» πριν από τις αποσβέσεις. Οι αποσβέσεις της περιόδου για τον Όμιλος παρουσιάζονται στην παράγραφο «Πίνακες Μεταβολής Παγίων» των οικονομικών καταστάσεων.

(Ευρώ εκ.)	FY 2017			FY 2016		
	Δημοσιευμένο	Διακοπείσες Δραστ/ες	Συγκρίσιμο	Δημοσιευμένο	Διακοπείσες Δραστ/ες	Συγκρίσιμο
Μικτά κέρδη εκμεταλλεύσεως	159,96	-	159,96	152,63	-	152,63
Άλλα έσοδα εκμεταλλεύσεως	11,76	-	11,76	11,61	-	11,61
Έξοδα διοικητικής λειτουργίας	15,91	-	15,91	14,99	-	14,99
Έξοδα λειτουργίας διαθέσεως	121,30	-	121,30	120,14	2,4	117,74
Αποσβεσεις	5,15	-	5,15	4,39	-	4,39
Κέρδη προ φόρων, χρηματοοικονομικών και επενδυτικών δραστηριοτήτων, αποσβέσεων και απομειώσεων	39,66	-	39,66	33,52	2,40	35,92

EBIT (Κέρδη προ φόρων, τόκων)

Ο δείκτης EBIT ισούται με τα Κέρδη εκμετάλλευσης του Ομίλου που προκύπτουν από τις οικονομικές καταστάσεις.

EBT (Κέρδη προ φόρων)

Είναι τα Κέρδη πριν την αφαίρεση φόρων και προκύπτουν από τις οικονομικές καταστάσεις.

Net Income (Καθαρά Κέρδη)

Είναι τα Κέρδη μετά την αφαίρεση φόρων που διανέμονται στους μετόχους της μητρικής και προκύπτουν από τις οικονομικές καταστάσεις.

Περιθώρια κερδοφορίας

Για όλους τους παραπάνω δείκτες κερδοφορίας, το αντίστοιχο περιθώριο κερδοφορίας υπολογίζεται διαιρώντας το αντίστοιχο κονδύλι με το σύνολο του κύκλου εργασιών.

(Ευρώ εκ.)	FY 2017		FY 2016	
	Συγκρίσιμο	Περιθώριο	Συγκρίσιμο	Περιθώριο
EBITDA Κέρδη προ φόρων, χρηματοοικονομικών και επενδυτικών δραστηριοτήτων, αποσβέσεων και απομειώσεων	39,66	11,56%	35,92	10,92%
EBIT Κέρδη προ φόρων και τόκων	34,51	10,06%	31,52	9,58%
EBT Κέρδος προ φόρων	34,67	10,10%	28,84	8,76%
Net Income Καθαρά Κέρδη	28,63	8,34%	24,52	7,45%

c) Καθαρός δανεισμός

Ο καθαρός δανεισμός είναι ένας δείκτης που αποσκοπεί στην αποτύπωση της κεφαλαιακής διάρθρωσης του Ομίλου. Υπολογίζεται προσθέτοντας στα μακροπρόθεσμα δάνεια το βραχυπρόθεσμο μέρος των μακροπρόθεσμων δανείων και τα βραχυπρόθεσμα δάνεια, και αφαιρώντας τα ταμειακά διαθέσιμα και ισοδύναμα. Προστίθενται επίσης λοιπά χρηματοοικονομικά περιουσιακά στοιχεία που αποτελούνται από τα «Χρηματοοικονομικά Στοιχεία Διαθέσιμα προς Πώληση» και τα «Χρηματοοικονομικά Στοιχεία σε εύλογη αξία μέσω αποτελεσμάτων», καθώς αποτελούν σχετικά άμεσα ρευστοποιήσιμα στοιχεία. Οι υπολογισμοί παρουσιάζονται στον παρακάτω πίνακα:

(Ευρώ εκ.)	FY 2017	FY 2016
Μακροπρόθεσμα Δάνεια	26,02	28,44
Βραχυπρόθεσμα Δάνεια	5,71	6,24
Ταμειακά διαθέσιμα και ισοδύναμα	44,95	34,85
Λοιπά χρηματοοικονομικά περιουσιακά στοιχεία	2,98	6,87
Καθαρός Δανεισμός	-16,20	-7,05

d) Λειτουργικό κεφάλαιο κίνησης

Το λειτουργικό κεφάλαιο κίνησης είναι ένας δείκτης που αποσκοπεί στην αποτύπωση της ρευστότητας του Ομίλου. Οι υπολογισμοί παρουσιάζονται παρακάτω:

(Ευρώ εκ.)	FY 2017	FY 2016
Απαιτήσεις από πελάτες	80,94	78,76
Αποθέματα	65,60	60,71
Προμηθευτές	56,29	50,72
Λειτουργικό κεφάλαιο κίνησης	90,25	88,75
Λειτουργικό κεφάλαιο κίνησης ως προς πωλήσεις	26,30%	26,97%

Μαρούσι, 27 Μαρτίου 2018

Το Διοικητικό Συμβούλιο

Ο ΠΡΟΕΔΡΟΣ ΤΟΥ ΔΙΟΙΚΗΤΙΚΟΥ ΣΥΜΒΟΥΛΙΟΥ	Ο ΑΝΤΙΠΡΟΕΔΡΟΣ ΤΟΥ ΔΙΟΙΚΗΤΙΚΟΥ ΣΥΜΒΟΥΛΙΟΥ & ΔΙΕΥΘΥΝΩΝ ΣΥΜΒΟΥΛΟΣ	Ο ΟΙΚΟΝΟΜΙΚΟΣ ΔΙΕΥΘΥΝΤΗΣ & ΜΕΛΟΣ Δ.Σ.
ΓΡΗΓΟΡΗΣ ΣΑΡΑΝΤΗΣ	ΚΥΡΙΑΚΟΣ ΣΑΡΑΝΤΗΣ	ΚΩΝΣΤΑΝΤΙΝΟΣ ΡΟΖΑΚΕΑΣ
Α.Δ.Τ. Χ 080619/03	Α.Δ.Τ. ΑΙ 597050/2010	Α.Δ.Τ. ΑΚ 783631/13

3. ΕΚΘΕΣΗ ΑΝΕΞΑΡΤΗΤΟΥ ΟΡΚΩΤΟΥ ΕΛΕΓΚΤΗ ΛΟΓΙΣΤΗ

Προς τους μετόχους της «ΓΡ. ΣΑΡΑΝΤΗΣ Α.Β.Ε.Ε.»

Έκθεση Ελέγχου επί των Εταιρικών και Ενοποιημένων Οικονομικών Καταστάσεων

Γνώμη

Έχουμε ελέγξει τις συνημμένες εταιρικές και ενοποιημένες οικονομικές καταστάσεις της «ΓΡ. ΣΑΡΑΝΤΗΣ Α.Β.Ε.Ε.» (η Εταιρεία), οι οποίες αποτελούνται από την εταιρική και ενοποιημένη κατάσταση χρηματοοικονομικής θέσης της 31^{ης} Δεκεμβρίου 2017, τις εταιρικές και ενοποιημένες καταστάσεις συνολικού εισοδήματος, μεταβολών ιδίων κεφαλαίων και ταμειακών ροών της χρήσεως που έληξε την ημερομηνία αυτή, καθώς και περίληψη σημαντικών λογιστικών αρχών και μεθόδων και λουπές επεξηγηματικές πληροφορίες.

Κατά τη γνώμη μας, οι συνημμένες εταιρικές και ενοποιημένες οικονομικές καταστάσεις παρουσιάζουν εύλογα, από κάθε ουσιώδη άποψη, την οικονομική θέση της «ΓΡ. ΣΑΡΑΝΤΗΣ Α.Β.Ε.Ε.» και των θυγατρικών αυτής κατά την 31η Δεκεμβρίου 2017, τη χρηματοοικονομική τους επίδοση και τις ενοποιημένες ταμειακές τους ροές για τη χρήση που έληξε την ημερομηνία αυτή σύμφωνα με τα Διεθνή Πρότυπα Χρηματοοικονομικής Αναφοράς, όπως αυτά έχουν υιοθετηθεί από την Ευρωπαϊκή Ένωση.

Βάση γνώμης

Διενεργήσαμε τον έλεγχό μας σύμφωνα με τα Διεθνή Πρότυπα Ελέγχου (ΔΠΕ) όπως αυτά έχουν ενσωματωθεί στην Ελληνική Νομοθεσία. Οι ευθύνες μας, σύμφωνα με τα πρότυπα αυτά περιγράφονται περαιτέρω στην παράγραφο της έκθεσής μας «Ευθύνες ελεγκτή για τον έλεγχο των εταιρικών και ενοποιημένων οικονομικών καταστάσεων». Είμαστε ανεξάρτητοι από την Εταιρεία και τις ενοποιούμενες θυγατρικές της καθ' όλη τη διάρκεια του διορισμού μας σύμφωνα με τον Κώδικα Δεοντολογίας για Επαγγελματίες Ελεγκτές του Συμβουλίου Διεθνών Προτύπων Δεοντολογίας Ελεγκτών, όπως αυτός έχει ενσωματωθεί στην Ελληνική Νομοθεσία και τις απαιτήσεις δεοντολογίας που σχετίζονται με τον έλεγχο των εταιρικών και ενοποιημένων οικονομικών καταστάσεων στην Ελλάδα και έχουμε εκπληρώσει τις δεοντολογικές μας υποχρεώσεις σύμφωνα με τις απαιτήσεις της ισχύουσας νομοθεσίας και του προαναφερόμενου Κώδικα Δεοντολογίας. Πιστεύουμε ότι τα ελεγκτικά τεκμήρια που έχουμε αποκτήσει είναι επαρκή και κατάλληλα να παρέχουν βάση για τη γνώμη μας.

Σημαντικότερα θέματα ελέγχου

Τα σημαντικότερα θέματα ελέγχου είναι εκείνα τα θέματα που, κατά την επαγγελματική μας κρίση, ήταν εξέχουσας σημασίας στον έλεγχό μας επί των εταιρικών και ενοποιημένων οικονομικών καταστάσεων της τρέχουσας χρήσεως. Τα θέματα αυτά και οι σχετιζόμενοι κίνδυνοι ουσιώδους ανακρίβειας αντιμετωπίστηκαν στο πλαίσιο του ελέγχου των εταιρικών και ενοποιημένων οικονομικών καταστάσεων ως σύνολο, για τη διαμόρφωση της γνώμης μας επί αυτών και δεν εκφέρομε ξεχωριστή γνώμη για τα θέματα αυτά.

Σημαντικότερο θέμα ελέγχου**Αντιμετώπιση ελεγκτικού θέματος****Αξιολόγηση απομείωσης υπεραξίας**

Όπως παρουσιάζεται στη σημείωση 4.10.2 των οικονομικών καταστάσεων, η λογιστική αξία της υπεραξίας στον ισολογισμό του Ομίλου και της Εταιρείας την 31 Δεκεμβρίου 2017 ανέρχεται σε ποσό € 7.195 χιλ. περίπου και € 1.100 χιλ. περίπου, αντίστοιχα. Η υπεραξία ελέγχεται για απομείωση τουλάχιστον σε ετήσια βάση. Η επανεξέταση αυτή περιλαμβάνει εκτιμήσεις βασισμένες σε υποθέσεις μελλοντικών ταμειακών ροών, συμπεριλαμβανομένων παραδοχών σχετικά με την αύξηση των εσόδων, τα περιθώρια κέρδους και τις προβλεπόμενες ταμειακές ροές, την επιλογή των κατάλληλων προεξοφλητικών επιτοκίων και την αξιολόγηση των μονάδων δημιουργίας ταμειακών ροών του Ομίλου και της Εταιρείας.

Λόγω της σημαντικότητας της αξίας του παραπάνω κονδυλίου, της υποκειμενικότητας των παραδοχών της διοίκησης και τις σημαντικές κρίσεις και εκτιμήσεις αυτής για τον προσδιορισμό του ανακτήσιμου ποσού, θεωρούμε την αξιολόγηση της πιθανής απομείωσης της υπεραξίας ως ένα εκ των σημαντικότερων θεμάτων του ελέγχου μας.

Οι γνωστοποιήσεις της Εταιρείας και του Ομίλου σχετικά με τη λογιστική πολιτική, καθώς και τις κρίσεις και εκτιμήσεις που χρησιμοποιήθηκαν κατά την αξιολόγηση απομείωσης της υπεραξίας, περιλαμβάνονται στις σημειώσεις 4.8.4 και 4.10.2 των οικονομικών καταστάσεων.

Η προσέγγιση του ελέγχου μας έγινε με βάση τον ελεγκτικό κίνδυνο και περιλαμβάνει, μεταξύ άλλων, τη διενέργεια των ακόλουθων διαδικασιών:

- Λάβαμε την εκτίμηση για τυχόν απομείωση της υπεραξίας που πραγματοποίησε η διοίκηση και αξιολογήσαμε τις κρίσεις, εκτιμήσεις και παραδοχές της αναφορικά με τις μελλοντικές ταμειακές ροές, τα μελλοντικά ποσοστά αύξησης του όγκου και κύκλου εργασιών, τους αναμενόμενους ρυθμούς ανάπτυξης και το συντελεστή προεξόφλησης των ταμειακών ροών των Μονάδων Δημιουργίας Ταμειακών Ροών. Στα πλαίσια της αξιολόγησης μας χρησιμοποιήσαμε και ιστορικά δεδομένα.

- Αξιολογήσαμε τη συνέπεια, μεταξύ των χρήσεων, των μεθόδων, των παραδοχών και των υπολογισμών που ακολουθεί ο Όμιλος και η Εταιρεία, και κατά πόσο έχουν ληφθεί υπόψη γεγονότα εντός της χρήσης τα οποία μεταβάλλουν το περιβάλλον ή τις συνθήκες και δεδομένα που επηρεάζουν τις υποθέσεις που χρησιμοποιούνται ή μεταβολές σε επιχειρηματικές πρακτικές, λογιστικές αρχές και πολιτικές που επηρεάζουν τους υπολογισμούς.

- Αξιολογήσαμε την επάρκεια και καταλληλότητα των σχετικών γνωστοποιήσεων στις οικονομικές καταστάσεις.

Αποτίμηση αποθεμάτων

Όπως παρουσιάζεται στη σημείωση 4.10.3 των οικονομικών καταστάσεων, η αξία των αποθεμάτων στον ισολογισμό του Ομίλου και της Εταιρείας την 31 Δεκεμβρίου 2017 ανέρχεται σε ποσό € 65.600 χιλ. περίπου και € 34.040 χιλ. περίπου, αντίστοιχα.

Η Εταιρεία και ο Όμιλος αποτιμά τα αποθέματα στη χαμηλότερη μεταξύ της αξίας κτήσης τους και της καθαρής ρευστοποιήσιμης αξίας τους. Η καθαρή ρευστοποιήσιμη αξία είναι η εκτιμώμενη τιμή πώλησης κατά τη συνήθη ροή των δραστηριοτήτων της Εταιρείας και του Ομίλου, μείον το εκτιμώμενο κόστος που είναι αναγκαίο για να πραγματοποιηθεί η πώληση.

Βάσει των ανωτέρω, η διοίκηση του Ομίλου προβαίνει σε εκτιμήσεις, στηριζόμενη στην ληκτότητα των αποθεμάτων, στην κίνηση τους μέσα στη χρήση καθώς στον προγραμματισμό για την επόμενη περίοδο.

Λόγω της σημαντικότητας της αξίας των αποθεμάτων τέλους χρήσης και των εκτιμήσεων και κρίσεων της διοίκησης για τον προσδιορισμό της καθαρής ρευστοποιήσιμης αξίας τους, θεωρούμε ότι η ορθή αποτίμηση των αποθεμάτων είναι ένα εκ των σημαντικότερων θεμάτων του ελέγχου μας.

Οι γνωστοποιήσεις της Εταιρείας και του Ομίλου αναφορικά με τη λογιστική πολιτική που εφαρμόζεται για την αποτίμηση των αποθεμάτων περιλαμβάνεται στις Σημειώσεις 4.8.9 και 4.10.3 των οικονομικών καταστάσεων.

Η προσέγγιση του ελέγχου μας έγινε με βάση τον ελεγκτικό κίνδυνο και περιλαμβάνει, μεταξύ άλλων, τη διενέργεια των ακόλουθων διαδικασιών:

- Παρακολουθήσαμε τη διαδικασία καταμέτρησης των αποθεμάτων και διενέργειας φυσικής απογραφής.

- Για δείγμα κωδικών αποθεμάτων, προβήκαμε σε επανυπολογισμό της καθαρής ρευστοποιήσιμης αξίας, βάσει τόσο του μέσου όρου πωλήσεων της τρέχουσας χρήσης όσο και των πωλήσεων μετά την λήξη της περιόδου αναφοράς και τη συγκρίναμε με την τιμή αποτίμησης τέλους χρήσης.

- Για τα αποθέματα με περιορισμένη διάρκεια ζωής λόγω ληκτότητας, επιβεβαιώσαμε τον ορθό υπολογισμό της πρόβλεψης απομείωσης και την κατάλληλη αποτύπωση αυτής στις οικονομικές καταστάσεις.

Ανακτησιμότητα εμπορικών απαιτήσεων

Όπως παρουσιάζεται στη σημείωση 4.10.4 των οικονομικών καταστάσεων, η αξία των εμπορικών απαιτήσεων στον ισολογισμό του Ομίλου και της Εταιρείας την 31 Δεκεμβρίου 2017 ανέρχεται σε ποσό € 80.936 χιλ. περίπου και € 41.509 χιλ. περίπου αντίστοιχα, έναντι των οποίων έχει σχηματιστεί πρόβλεψη απομείωσης ύψους € 4.488 χιλ. περίπου και € 3.999 χιλ. περίπου αντίστοιχα.

Η διοίκηση αξιολογεί την ανακτησιμότητα των εμπορικών απαιτήσεων της Εταιρείας και του Ομίλου και προβαίνει σε εκτίμηση της απαιτούμενης πρόβλεψης για επισφαλείς απαιτήσεις, ώστε αυτές να απεικονίζονται στο ανακτήσιμο ποσό τους.

Η διοίκηση αξιολογεί την εκτιμώμενη πρόβλεψη με βάση στοχευμένη επισκόπηση λογαριασμών πελατών, λαμβάνοντας υπόψη την εμπειρία της σχετικά με τις τρέχουσες οικονομικές συνθήκες καθώς και τις εξασφαλίσεις και εγγυήσεις που έχουν αποκτηθεί από συγκεκριμένους πελάτες.

Λόγω της σημαντικότητας της αξίας των εμπορικών απαιτήσεων και των εκτιμήσεων και κρίσεων της διοίκησης για τον προσδιορισμό της ανακτήσιμης αξίας τους θεωρούμε ότι η αξιολόγηση της απομείωσης των εμπορικών απαιτήσεων της Εταιρείας και του Ομίλου είναι ένα εκ των σημαντικότερων θεμάτων του ελέγχου μας.

Οι γνωστοποιήσεις της Εταιρείας και του Ομίλου σχετικά με τις εμπορικές απαιτήσεις, τους συναφείς κινδύνους όπως ο πιστωτικός κίνδυνος και η ενηλικίωση των εμπορικών απαιτήσεων περιλαμβάνονται στις σημειώσεις 4.9.6 και 4.10.4 των οικονομικών καταστάσεων.

Η προσέγγιση του ελέγχου μας έγινε με βάση τον ελεγκτικό κίνδυνο και περιλαμβάνει, μεταξύ άλλων, τη διενέργεια των ακόλουθων διαδικασιών:

- Αξιολογήσαμε την ανάλυση της ενηλικίωσης πελατών και την εκτίμηση της Εταιρείας και του Ομίλου για την πρόβλεψη.
- Λάβαμε επιστολές επιβεβαίωσης τρίτων για ένα αντιπροσωπευτικό δείγμα εμπορικών απαιτήσεων και εκτελέσαμε διαδικασίες μεταγενέστερα της ημερομηνίας των οικονομικών καταστάσεων για εισπράξεις έναντι των υπολοίπων κλεισίματος.
- Αξιολογήσαμε την εκτίμηση της διοίκησης σχετικά με την ανακτησιμότητα των εμπορικών απαιτήσεων λαμβάνοντας υπόψη τυχόν εγγυήσεις και εξασφαλίσεις που έχουν ληφθεί από τους πελάτες.
- Λάβαμε και επισκοπήσαμε τις επιστολές των νομικών συμβούλων σχετικά με την ανακτησιμότητα των εμπορικών απαιτήσεων.
- Διενεργήσαμε αναλυτικές διαδικασίες σχετικά με τον εντοπισμό σημαντικών αποκλίσεων των ημερών είσπραξης των εμπορικών απαιτήσεων.
- Αξιολογήσαμε την επάρκεια και την καταλληλότητα των σχετικών γνωστοποιήσεων στις οικονομικές καταστάσεις.

Ενδεχόμενες υποχρεώσεις – Επιτροπή ανταγωνισμού

Όπως περιγράφεται στη σημείωση 4.10.24 των χρηματοοικονομικών καταστάσεων υπάρχει απόφαση της Επιτροπής Ανταγωνισμού με την οποία επιβάλλεται πρόστιμο ύψους € 1.900 χιλ περίπου για την Εταιρεία και € 5.400 χιλ για την ESTEE LAUDER HELLAS A.E., η οποία αποτελεί θυγατρική της συγγενούς εταιρείας του Ομίλου Elca Cosmetics Ltd, για την οποία έχουν ασκηθεί προσφυγές ενώπιον του Διοικητικού Εφετείου Αθηνών, η συζήτηση των οποίων δεν έχει ακόμη προσδιοριστεί.

Η κρίση της διοίκησης απαιτείται σε σημαντικό βαθμό τόσο για τον καθορισμό της πιθανότητας, όσο και για τον καθορισμό του βαθμού στον οποίο ο κίνδυνος μπορεί να εκτιμηθεί αξιόπιστα. Λόγω του εύρους των πιθανών αποτελεσμάτων και της σημαντικής αβεβαιότητας γύρω από την επίλυση διαφόρων απαιτήσεων, ο προσδιορισμός του ενδεχομένου καταλογισμού στις οικονομικές καταστάσεις ως πρόβλεψης είναι εγγενώς υποκειμενικός και ως εκ τούτου θεωρείται σημαντικός κίνδυνος.

Επικεντρωθήκαμε σε αυτήν την περιοχή λόγω της σημαντικότητας της αξίας της παραπάνω υπόθεσης και των εκτιμήσεων της διοίκησης.

Η προσέγγιση του ελέγχου μας έγινε με βάση τον ελεγκτικό κίνδυνο και περιλαμβάνει, μεταξύ άλλων, τη διενέργεια των ακόλουθων διαδικασιών:

- Επισκόπηση των γνωματεύσεων των δικηγόρων και συζήτηση με τη διοίκηση επί των εκκρεμών νομικών υποθέσεων, όπου αυτό κρίθηκε απαραίτητο.
- Συζήτηση των εκκρεμών υποθέσεων απευθείας με τους νομικούς σύμβουλους της Εταιρείας.
- Αξιολόγηση και εκτεταμένη συζήτηση με τη διοίκηση επί των συμπερασμάτων της, μέσω της κατανόησης της έκβασης παρόμοιων δικαστικών υποθέσεων στο παρελθόν.
- Αξιολογήσαμε την επάρκεια και την καταλληλότητα των σχετικών γνωστοποιήσεων στις οικονομικές καταστάσεις.

Άλλες πληροφορίες

Η διοίκηση είναι υπεύθυνη για τις άλλες πληροφορίες. Οι άλλες πληροφορίες περιλαμβάνονται στην Έκθεση Διαχείρισης του Διοικητικού Συμβουλίου, για την οποία γίνεται σχετική αναφορά στην «Έκθεση επί Άλλων Νομικών και Κανονιστικών Απαιτήσεων», στις Δηλώσεις των Μελών του Διοικητικού Συμβουλίου, αλλά δεν περιλαμβάνουν τις οικονομικές καταστάσεις και την έκθεση ελέγχου επί αυτών, τις οποίες λάβαμε πριν από την ημερομηνία της παρούσας έκθεσης ελεγκτή, καθώς και την έκθεση «Απολογισμός Εταιρικής Υπευθυνότητας & Βιώσιμης Ανάπτυξης», που αναμένεται να τεθεί υπόψη μας μετά την 27/3/2018.

Η γνώμη μας επί των εταιρικών και ενοποιημένων οικονομικών καταστάσεων δεν καλύπτει τις άλλες πληροφορίες και δεν εκφράζουμε με τη γνώμη αυτή οποιαδήποτε μορφή συμπέρασμα διασφάλισης επί αυτών.

Σε σχέση με τον έλεγχο μας επί των εταιρικών και ενοποιημένων οικονομικών καταστάσεων, η ευθύνη μας είναι να αναγνώσουμε τις άλλες πληροφορίες και, με τον τρόπο αυτό, να εξετάσουμε εάν οι άλλες πληροφορίες είναι ουσιωδώς ασυνεπείς με τις εταιρικές και ενοποιημένες οικονομικές καταστάσεις ή τις γνώσεις που αποκτήσαμε κατά τον έλεγχο ή αλλιώς φαίνεται να είναι ουσιωδώς εσφαλμένες. Εάν, με βάση τις εργασίες που έχουμε εκτελέσει,

καταλήξουμε στο συμπέρασμα ότι υπάρχει ουσιώδες σφάλμα σε αυτές τις άλλες πληροφορίες, είμαστε υποχρεωμένοι να αναφέρουμε το γεγονός αυτό. Δεν έχουμε τίποτα να αναφέρουμε σχετικά με το θέμα αυτό. Όταν διαβάσουμε την έκθεση «Απολογισμός Εταιρικής Υπευθυνότητας & Βιώσιμης Ανάπτυξης», εάν καταλήξουμε στο συμπέρασμα ότι υπάρχει ουσιώδες σφάλμα σε αυτή, έχουμε την υποχρέωση να γνωστοποιήσουμε το θέμα αυτό στους υπεύθυνους για τη διακυβέρνηση και ανάλογα την περίπτωση να προβούμε σε περαιτέρω ενέργειες σύμφωνα με την κείμενη νομοθεσία.

Ευθύνες της διοίκησης και των υπευθύνων για τη διακυβέρνηση επί των εταιρικών και ενοποιημένων οικονομικών καταστάσεων

Η διοίκηση έχει την ευθύνη για την κατάρτιση και εύλογη παρουσίαση των εταιρικών και ενοποιημένων οικονομικών καταστάσεων σύμφωνα με τα ΔΠΧΑ όπως αυτά έχουν υιοθετηθεί από την Ευρωπαϊκή Ένωση, όπως και για εκείνες τις δικλίδες εσωτερικού ελέγχου που η διοίκηση καθορίζει ως απαραίτητες, ώστε να καθίσταται δυνατή η κατάρτιση των εταιρικών και ενοποιημένων οικονομικών καταστάσεων απαλλαγμένων από ουσιώδες σφάλμα, που οφείλεται είτε σε απάτη είτε σε λάθος.

Κατά την κατάρτιση των εταιρικών και ενοποιημένων οικονομικών καταστάσεων, η διοίκηση είναι υπεύθυνη για την αξιολόγηση της ικανότητας της Εταιρείας και του Ομίλου να συνεχίσουν τη δραστηριότητά τους, γνωστοποιώντας όπου συντρέχει τέτοια περίπτωση, τα θέματα που σχετίζονται με τη συνεχιζόμενη δραστηριότητα και τη χρήση της λογιστικής βάσης της συνεχιζόμενης δραστηριότητας, εκτός και εάν η διοίκηση είτε προτίθεται να ρευστοποιήσει την Εταιρεία και τον Όμιλο ή να διακόψει τη δραστηριότητά τους ή δεν έχει άλλη ρεαλιστική εναλλακτική επιλογή από το να προχωρήσει σ' αυτές τις ενέργειες.

Η Επιτροπή Ελέγχου (άρθ. 44 ν. 4449/2017) της Εταιρείας έχει την ευθύνη εποπτείας της διαδικασίας χρηματοοικονομικής αναφοράς της Εταιρείας και του Ομίλου.

Ευθύνες ελεγκτή για τον έλεγχο των εταιρικών και ενοποιημένων οικονομικών καταστάσεων

Οι στόχοι μας είναι να αποκτήσουμε εύλογη διασφάλιση για το κατά πόσο οι εταιρικές και ενοποιημένες οικονομικές καταστάσεις, στο σύνολο τους, είναι απαλλαγμένες από ουσιώδες σφάλμα, που οφείλεται είτε σε απάτη είτε σε λάθος και να εκδώσουμε έκθεση ελεγκτή, η οποία περιλαμβάνει τη γνώμη μας. Η εύλογη διασφάλιση συνιστά διασφάλιση υψηλού επιπέδου, αλλά δεν είναι εγγύηση ότι ο έλεγχος που διενεργείται σύμφωνα με τα ΔΠΕ, όπως αυτά έχουν ενσωματωθεί στην Ελληνική Νομοθεσία, θα εντοπίζει πάντα ένα ουσιώδες σφάλμα, όταν αυτό υπάρχει. Σφάλματα δύναται να προκύψουν από απάτη ή από λάθος και θεωρούνται ουσιώδη όταν, μεμονωμένα ή αθροιστικά, θα μπορούσε εύλογα να αναμένεται ότι θα επηρέαζαν τις οικονομικές αποφάσεις των χρηστών, που λαμβάνονται με βάση αυτές τις εταιρικές και ενοποιημένες οικονομικές καταστάσεις.

Ως καθήκον του ελέγχου, σύμφωνα με τα ΔΠΕ όπως αυτά έχουν ενσωματωθεί στην Ελληνική Νομοθεσία, ασκούμε επαγγελματική κρίση και διατηρούμε επαγγελματικό σκεπτικισμό καθ' όλη τη διάρκεια του ελέγχου. Επίσης:

- Εντοπίζουμε και αξιολογούμε τους κινδύνους ουσιώδους σφάλματος στις εταιρικές και ενοποιημένες οικονομικές καταστάσεις, που οφείλεται είτε σε απάτη είτε σε λάθος, σχεδιάζοντας και διενεργώντας ελεγκτικές διαδικασίες που ανταποκρίνονται στους κινδύνους αυτούς και αποκτούμε ελεγκτικά τεκμήρια που είναι επαρκή και κατάλληλα για να παρέχουν βάση για την γνώμη μας. Ο κίνδυνος μη εντοπισμού ουσιώδους σφάλματος που οφείλεται σε απάτη είναι υψηλότερος από αυτόν που οφείλεται σε λάθος, καθώς η απάτη μπορεί να εμπεριέχει συμπαιγνία, πλαστογραφία, εσκεμμένες παραλείψεις, ψευδείς διαβεβαιώσεις ή παράκαμψη των δικλίδων εσωτερικού ελέγχου.
- Κατανοούμε τις δικλίδες εσωτερικού ελέγχου που σχετίζονται με τον έλεγχο, με σκοπό το σχεδιασμό ελεγκτικών διαδικασιών κατάλληλων για τις περιστάσεις, αλλά όχι με σκοπό την διατύπωση γνώμης επί της αποτελεσματικότητας των δικλίδων εσωτερικού ελέγχου της Εταιρείας και του Ομίλου.
- Αξιολογούμε την καταλληλότητα των λογιστικών αρχών και μεθόδων που χρησιμοποιήθηκαν και το εύλογο των λογιστικών εκτιμήσεων και των σχετικών γνωστοποιήσεων που έγιναν από τη Διοίκηση.

- Αποφαινόμαστε για την καταλληλότητα της χρήσης από τη διοίκηση της λογιστικής βάσης της συνεχιζόμενης δραστηριότητας και με βάση τα ελεγκτικά τεκμήρια που αποκτήθηκαν για το εάν υπάρχει ουσιώδης αβεβαιότητα σχετικά με γεγονότα ή συνθήκες που μπορεί να υποδηλώνουν ουσιώδη αβεβαιότητα ως προς την ικανότητα της Εταιρείας και του Ομίλου να συνεχίσουν τη δραστηριότητά τους. Εάν συμπεράνουμε ότι υφίσταται ουσιώδης αβεβαιότητα, είμαστε υποχρεωμένοι στην έκθεση ελεγκτή να επιστήσουμε την προσοχή στις σχετικές γνωστοποιήσεις των εταιρικών και ενοποιημένων οικονομικών καταστάσεων ή εάν αυτές οι γνωστοποιήσεις είναι ανεπαρκείς να διαφοροποιήσουμε τη γνώμη μας. Τα συμπεράσματά μας βασίζονται σε ελεγκτικά τεκμήρια που αποκτώνται μέχρι την ημερομηνία της έκθεσης ελεγκτή. Ωστόσο, μελλοντικά γεγονότα ή συνθήκες ενδέχεται να έχουν ως αποτέλεσμα η Εταιρεία και ο Όμιλος να παύσουν να λειτουργούν ως συνεχιζόμενη δραστηριότητα.
- Αξιολογούμε τη συνολική παρουσίαση, τη δομή και το περιεχόμενο των εταιρικών και ενοποιημένων οικονομικών καταστάσεων, συμπεριλαμβανομένων των γνωστοποιήσεων, καθώς και το κατά πόσο οι εταιρικές και ενοποιημένες οικονομικές καταστάσεις απεικονίζουν τις υποκείμενες συναλλαγές και τα γεγονότα με τρόπο που επιτυγχάνεται η εύλογη παρουσίαση.
- Συλλέγουμε επαρκή και κατάλληλα ελεγκτικά τεκμήρια αναφορικά με την χρηματοοικονομική πληροφόρηση των οντοτήτων ή των επιχειρηματικών δραστηριοτήτων εντός του Ομίλου για την έκφραση γνώμης επί των εταιρικών και ενοποιημένων οικονομικών καταστάσεων. Είμαστε υπεύθυνοι για την καθοδήγηση, την επίβλεψη και την εκτέλεση του ελέγχου της Εταιρείας και των θυγατρικών της. Παραμένουμε αποκλειστικά υπεύθυνοι για την ελεγκτική μας γνώμη.

Μεταξύ άλλων θεμάτων, κοινοποιούμε στους υπεύθυνους για τη διακυβέρνηση, το σχεδιαζόμενο εύρος και το χρονοδιάγραμμα του ελέγχου, καθώς και σημαντικά ευρήματα του ελέγχου, συμπεριλαμβανομένων όποιων σημαντικών ελλείψεων στις δικλίδες εσωτερικού ελέγχου εντοπίζουμε κατά τη διάρκεια του ελέγχου μας.

Επιπλέον, δηλώνουμε προς τους υπεύθυνους για τη διακυβέρνηση ότι έχουμε συμμορφωθεί με τις σχετικές απαιτήσεις δεοντολογίας περί ανεξαρτησίας και γνωστοποιούμε προς αυτούς όλες τις σχέσεις και άλλα θέματα που μπορεί εύλογα να θεωρηθεί ότι επηρεάζουν την ανεξαρτησία μας και τα σχετικά μέτρα προστασίας, όπου συντρέχει περίπτωση.

Από τα θέματα που γνωστοποιήθηκαν στους υπεύθυνους για τη διακυβέρνηση, καθορίζουμε τα θέματα εκείνα που ήταν εξέχουσας σημασίας για τον έλεγχο των εταιρικών και ενοποιημένων οικονομικών καταστάσεων της τρέχουσας περιόδου και ως εκ τούτου αποτελούν τα σημαντικότερα θέματα ελέγχου.

Έκθεση επί Άλλων Νομικών και Κανονιστικών Απαιτήσεων

1. Έκθεση Διαχείρισης Διοικητικού Συμβουλίου

Λαμβάνοντας υπόψη ότι η διοίκηση έχει την ευθύνη για την κατάρτιση της Έκθεσης Διαχείρισης του Διοικητικού Συμβουλίου και της Δήλωσης Εταιρικής Διακυβέρνησης που περιλαμβάνεται στην έκθεση αυτή, κατ' εφαρμογή των διατάξεων της παραγράφου 5 του άρθρου 2 του Ν. 4336/2015 (μέρος Β), σημειώνουμε ότι:

- α) Στην Έκθεση Διαχείρισης του Διοικητικού Συμβουλίου περιλαμβάνεται δήλωση εταιρικής διακυβέρνησης, η οποία παρέχει τα πληροφοριακά στοιχεία που ορίζονται στο άρθρο 43ββ του κ.ν. 2190/1920.
- β) Κατά τη γνώμη μας η Έκθεση Διαχείρισης του Διοικητικού Συμβουλίου έχει καταρτισθεί σύμφωνα με τις ισχύουσες νομικές απαιτήσεις των άρθρων 43α και 107Α και της παραγράφου 1 (περιπτώσεις γ' και δ') του άρθρου 43ββ του κ.ν. 2190/1920 και το περιεχόμενο αυτής αντιστοιχεί με τις συνημμένες οικονομικές καταστάσεις της χρήσης που έληξε την 31/12/2017.
- γ) Με βάση τη γνώση που αποκτήσαμε κατά το έλεγχό μας, για την εταιρεία «ΓΡ. ΣΑΡΑΝΤΗΣ Α.Β.Ε.Ε.» και το περιβάλλον της, δεν έχουμε εντοπίσει ουσιώδεις ανακρίβειες στην Έκθεση Διαχείρισης του Διοικητικού της Συμβουλίου.

2. Συμπληρωματική Έκθεση προς την Επιτροπή Ελέγχου

Η γνώμη μας επί των συνημμένων εταιρικών και ενοποιημένων οικονομικών καταστάσεων είναι συνεπής με τη Συμπληρωματική Έκθεσή μας προς την Επιτροπή Ελέγχου της Εταιρείας, που προβλέπεται από το άρθρο 11 του κανονισμού της Ευρωπαϊκής Ένωσης (ΕΕ) αριθ. 537/2014.

3. Παροχή Μη Ελεγκτικών Υπηρεσιών

Δεν παρείχαμε στην Εταιρεία και τις θυγατρικές της μη ελεγκτικές υπηρεσίες που απαγορεύονται σύμφωνα με το άρθρο 5 του κανονισμού της Ευρωπαϊκής Ένωσης (ΕΕ) αριθ. 537/2014 ή λοιπές επιτρεπόμενες μη ελεγκτικές υπηρεσίες.

Διορισμός Ελεγκτή

Διοριστήκαμε για πρώτη φορά ως Ορκωτοί Ελεγκτές Λογιστές της Εταιρείας με την από 26/06/2014 απόφαση της ετήσιας τακτικής γενικής συνέλευσης των μετόχων. Έκτοτε ο διορισμός μας έχει αδιαλείπτως ανανεωθεί για μια συνολική περίοδο 4 ετών με βάση τις κατ' έτος λαμβανόμενες αποφάσεις της τακτικής γενικής συνέλευσης των.



BDO Ορκωτοί Ελεγκτές Α.Ε.

Λ. Μεσογείων 449, Αγ. Παρασκευή

ΑΜ ΣΟΕΛ: 173

Αγ. Παρασκευή, 27 Μαρτίου 2018

Ο Ορκωτός Ελεγκτής Λογιστής

Ιωάννης Β. Καλογερόπουλος

ΑΜ/ΣΟΕΛ: 10741



ΕΤΗΣΙΕΣ ΟΙΚΟΝΟΜΙΚΕΣ ΚΑΤΑΣΤΑΣΕΙΣ

4. ΕΤΗΣΙΕΣ ΟΙΚΟΝΟΜΙΚΕΣ ΚΑΤΑΣΤΑΣΕΙΣ

Υπεύθυνοι για την κατάρτιση των Οικονομικών Καταστάσεων της χρήσης 01/01 – 31/12/2017 είναι οι υπογράφοντες στο τέλος των Οικονομικών Καταστάσεων.

4.1 ΚΑΤΑΣΤΑΣΗ ΟΙΚΟΝΟΜΙΚΗΣ ΘΕΣΗΣ

Ποσά σε €	Σημείωση	Όμιλος		Εταιρεία	
		31.12.2017	31.12.2016	31.12.2017	31.12.2016
ΕΝΕΡΓΗΤΙΚΟ					
Μη κυκλοφορούντα περιουσιακά στοιχεία					
Ιδιοχρησιμοποιούμενα ενσώματα πάγια στοιχεία	4.10.19	43.357.040,03	38.329.382,76	33.496.779,63	28.881.982,08
Επενδύσεις σε ακίνητα	4.10.19	528.504,86	537.341,78	190.146,33	190.146,33
Άυλα περιουσιακά στοιχεία	4.10.19	36.238.000,76	34.018.503,48	18.910.586,19	16.623.675,17
Υπεραξία επιχειρήσεως	4.10.2	7.194.612,91	7.445.155,44	1.100.000,00	1.365.130,32
Αναβαλλόμενες φορολογικές απαιτήσεις	4.10.11	167.159,58	827.049,95	0,00	379.892,49
Επενδύσεις σε θυγατρικές, συγγενείς επιχειρήσεις		17.256.128,08	10.396.533,49	40.166.849,15	35.686.148,74
Χρηματοοικονομικά Στοιχεία Διαθέσιμα προς Πώληση	4.9.3	0,00	700.664,80	0,00	400.064,80
Λοιπές μακροπρόθεσμες απαιτήσεις		722.328,01	268.594,32	139.790,48	139.790,48
Κυκλοφορούντα περιουσιακά στοιχεία					
Αποθέματα	4.10.3	65.600.123,67	60.711.437,44	34.040.135,81	29.128.984,88
Εμπορικές απαιτήσεις	4.10.4	80.935.996,87	78.756.302,96	41.508.935,67	41.248.806,12
Λοιπές απαιτήσεις	4.10.4	5.016.110,07	7.700.436,37	18.190.561,03	9.318.811,40
Ταμειακά διαθέσιμα	4.10.5	44.946.833,10	34.854.308,13	14.212.975,51	22.337.122,92
Χρηματοοικονομικά Στοιχεία σε εύλογη αξία μέσω αποτελεσμάτων	4.10.6	2.977.999,70	6.172.956,07	2.977.999,70	6.172.956,07
Μεταβατικοί λογ. ενεργ.	4.10.17	1.411.238,43	2.039.469,92	515.701,39	684.012,24
Σύνολο Ενεργητικού		306.352.076,07	282.758.136,90	205.450.460,89	192.557.524,04
ΙΔΙΑ ΚΕΦΑΛΑΙΑ Μετόχων της Μητρικής:					
Μετοχικό κεφάλαιο	4.10.15	54.155.050,10	53.910.522,10	54.155.050,10	53.910.522,10
Αποθεματικό υπέρ το άρτιο	4.10.15	41.025.743,18	39.373.995,98	41.025.743,18	39.373.995,98
Αποθεματικά	4.10.18	8.599.333,67	17.423.981,41	81.581.481,70	81.376.402,44
Κέρδη (ζημιές) εις νέον		96.223.695,32	72.256.173,75	-44.719.278,49	-49.101.878,32
Σύνολο Ιδίων Κεφαλαίων Ιδιοκτητών Μητρικής		200.003.822,27	182.964.673,24	132.042.996,49	125.559.042,20
Μη ελέγχουσα συμμετοχή:		1.431.345,47	1.069.305,42	0,00	0,00
Σύνολο Ιδίων Κεφαλαίων		201.435.167,73	184.033.978,66	132.042.996,49	125.559.042,20
ΥΠΟΧΡΕΩΣΕΙΣ					
Μακροπρόθεσμες υποχρεώσεις					
Δάνεια	4.10.9	26.018.341,37	28.440.266,73	26.000.000,00	28.400.000,00
Αναβαλλόμενες φορολογικές υποχρεώσεις	4.10.11	3.295.285,03	2.003.866,14	1.689.160,29	0,00
Προβλέψεις για παροχές στους εργαζόμενους μετά την έξοδο από την υπηρεσία	4.10.21	1.419.942,23	1.160.133,19	1.312.462,00	1.076.329,00
Προβλέψεις - Μακροπρόθεσμες υποχρεώσεις	4.10.8	402.903,48	771.198,10	0,00	158.621,18
Βραχυπρόθεσμες υποχρεώσεις		73.780.436,23	66.348.694,08	44.405.842,11	37.363.531,66
Προμηθευτές	4.10.7	56.285.348,75	50.720.898,21	31.403.550,15	28.032.180,06
Λοιπές υποχρεώσεις	4.10.7	7.046.374,63	4.909.517,52	8.912.368,71	5.598.335,00
Φόρος εισοδήματος - λοιποί φόροι πληρωτέοι		2.603.595,99	2.628.703,97	745.355,40	669.862,17
Δάνεια	4.10.9	5.708.068,17	6.241.109,62	2.400.000,00	2.400.000,00
Μεταβατικοί λογ. παθητικού	4.10.17	2.137.048,69	1.848.464,78	944.567,85	663.154,43
Σύνολο Ιδίων Κεφαλαίων και Υποχρεώσεων		306.352.076,07	282.758.136,90	205.450.460,89	192.557.524,04

4.2 ΣΤΟΙΧΕΙΑ ΚΑΤΑΣΤΑΣΗΣ ΣΥΝΟΛΙΚΩΝ ΕΣΟΔΩΝ

Ποσά σε Ευρώ	Σημείωση	Όμιλος			
		01.01 - 31.12.2017	01.01 - 31.12.2016		
		Σύνολο Δραστ/των	Συνεχιζόμενες Δραστ/τες	Διακοπήσεις Δραστ/τες	Σύνολο Δραστ/των
Έσοδα	4.10.1	343.156.319,74	329.017.645,69	0,00	329.017.645,69
Κόστος πωλήσεων	4.10.13	-183.200.660,55	-176.384.097,42	0,00	-176.384.097,42
Μικτά κέρδη εκμεταλλεύσεως		159.955.659,19	152.633.548,27	0,00	152.633.548,27
Άλλα έσοδα εκμεταλλεύσεως		11.755.355,71	11.611.802,44	0,00	11.611.802,44
Έξοδα διοικητικής λειτουργίας	4.10.13	-15.907.042,53	-14.986.186,66	0,00	-14.986.186,66
Έξοδα λειτουργίας διαθέσεως	4.10.13	-121.298.849,48	-117.737.890,47	-2.400.000,00	-120.137.890,47
Κέρδη (ζημίες) εκμεταλλεύσεως		34.505.122,89	31.521.273,58	-2.400.000,00	29.121.273,58
Χρηματοοικονομικά έσοδα-έξοδα	4.10.13	160.451,60	-2.686.201,91	-2.826.844,49	-5.513.046,40
Κέρδος (ζημία) προ φόρων		34.665.574,49	28.835.071,67	-5.226.844,49	23.608.227,18
Φόρος εισοδήματος	4.10.10	-4.000.492,10	-4.350.174,16	0,00	-4.350.174,16
Αναβαλλόμενοι φόροι	4.10.11	-1.680.426,04	184.694,00	0,00	184.694,00
Κέρδος (ζημία) μετά την αφαίρεση φόρου (Α)		28.984.656,35	24.669.591,51	-5.226.844,49	19.442.747,02
Μετόχους της μητρικής		28.631.498,32	24.518.174,05	-5.226.844,49	19.291.329,56
Μη ελέγχουσα συμμετοχή		353.158,03	151.417,46	0,00	151.417,46
Λοιπά Συνολικά Έσοδα:					
Κονδύλια που δεν θα μεταφερθούν στην κατάσταση συνολικών εσόδων:		-54.578,07	992.272,14	0,00	992.272,14
Κέρδος από επανεκτίμηση ακινήτων		0,00	986.328,22	0,00	986.328,22
Κέρδος/Ζημία από αναλογιστική μελέτη		-76.870,53	8.371,72	0,00	8.371,72
Αναβαλλόμενος Φόρος αναλογιστικής μελέτης		22.292,46	-2.427,80	0,00	-2.427,80
Κονδύλια που ενδέχεται να μεταφερθούν μελλοντικά στην κατάσταση συνολικών εσόδων:		2.422.874,40	-318.627,17	2.826.844,49	2.508.217,32
Αποτίμηση Χρηματοοικονομικών στοιχείων διαθεσίμων προς πώληση		0,00	-207.855,48	0,00	-207.855,48
Απομείωση Χρηματοοικονομικών στοιχείων διαθεσίμων προς πώληση		483.045,72	770.339,53	2.826.844,49	3.597.184,02
Συναλλαγματικές διαφορές μετατροπής θυγατρικών εξωτερικού		1.939.828,68	-881.111,22	0,00	-881.111,22
Λοιπά συνολικά έσοδα μετά από φόρους (Β)		2.368.296,33	673.644,97	2.826.844,49	3.500.489,46
Συγκεντρωτικά συνολικά έσοδα μετά από φόρους (Α)+(Β)		31.352.952,68	25.343.236,48	-2.400.000,00	22.943.236,48
Ιδιοκτήτες μητρικής		30.930.345,66			22.828.076,54
Μη ελέγχουσα συμμετοχή		422.607,03			115.159,94
Κέρδη (ζημίες) κατά μετοχή που αναλογούν στους μετόχους της μητρικής για την χρήση		0,8362	0,7049	-0,1503	0,5547

Ποσά σε Ευρώ	Σημείωση	Εταιρεία			
		01.01 - 31.12.2017	01.01 - 31.12.2016		Σύνολο Δραστ/των
		Σύνολο Δραστ/των	Συνεχιζόμενες Δραστ/τες	Διακοπείσες Δραστ/τες	
Έσοδα		140.414.022,79	140.243.961,09	0,00	140.243.961,09
Κόστος πωλήσεων	4.10.13	-78.796.930,58	-79.104.266,93	0,00	-79.104.266,93
Μικτά κέρδη εκμεταλλεύσεως		61.617.092,21	61.139.694,16	0,00	61.139.694,16
Άλλα έσοδα εκμεταλλεύσεως		4.166.089,95	4.489.664,36	0,00	4.489.664,36
Έξοδα διοικητικής λειτουργίας	4.10.13	-8.328.536,27	-8.289.345,81	0,00	-8.289.345,81
Έξοδα λειτουργίας διαθέσεως	4.10.13	-51.257.954,87	-52.001.707,50	-2.400.000,00	-54.401.707,50
Κέρδη (ζημίες) εκμεταλλεύσεως		6.196.691,02	5.338.305,21	-2.400.000,00	2.938.305,21
Χρηματοοικονομικά έσοδα-έξοδα	4.10.14	16.666.077,93	14.997.423,85	-2.826.844,49	12.170.579,36
Κέρδος (ζημία) προ φόρων		22.862.768,95	20.335.729,06	-5.226.844,49	15.108.884,57
Φόρος εισοδήματος	4.10.10	0,00	0,00	0,00	0,00
Αναβαλλόμενοι φόροι	4.10.11	-2.096.866,86	242.743,14	0,00	242.743,14
Κέρδος (ζημία) μετά την αφαίρεση φόρου (Α)		20.765.902,09	20.578.472,20	-5.226.844,49	15.351.627,71
Μετόχους της μητρικής		20.765.902,09	20.578.472,20	-5.226.844,49	15.351.627,71
Μη ελέγχουσα συμμετοχή		0,00			0,00
Λοιπά Συνολικά Έσοδα:					
Κονδύλια που δεν θα μεταφερθούν στην κατάσταση συνολικών εσόδων:		-54.578,07	992.272,14	0,00	992.272,14
Κέρδος από επανεκτίμηση ακινήτων		0,00	986.328,22	0,00	986.328,22
Κέρδος/Ζημία από αναλογιστική μελέτη		-76.870,53	8.371,72	0,00	8.371,72
Αναβαλλόμενος Φόρος αναλογιστικής μελέτης		22.292,46	-2.427,80	0,00	-2.427,80
Κονδύλια που ενδέχεται να μεταφερθούν μελλοντικά στην κατάσταση συνολικών εσόδων:		0,00	-187.755,48	2.826.844,49	2.639.089,01
Αποτίμηση Χρηματοοικονομικών στοιχείων διαθεσίμων προς πώληση		0,00	-187.755,48	0,00	-187.755,48
Απομείωση Χρηματοοικονομικών στοιχείων διαθεσίμων προς πώληση		0,00	0,00	2.826.844,49	2.826.844,49
Λοιπά συνολικά έσοδα μετά από φόρους (Β)		-54.578,07	804.516,66	2.826.844,49	3.631.361,15
Συγκεντρωτικά συνολικά έσοδα μετά από φόρους (Α)+(Β)		20.711.324,02	21.382.988,86	-2.400.000,00	18.982.988,86
Ιδιοκτήτες μητρικής		20.711.324,02			18.982.988,86
Μη ελέγχουσα συμμετοχή		0,00			0,00
Προτεινόμενο μέρισμα		0,2800	0,1750		0,1750
Κέρδη (ζημίες) κατά μετοχή που αναλογούν στους μετόχους της μητρικής για την χρήση		0,6065	0,5917	-0,1503	0,4414

4.3 ΣΤΟΙΧΕΙΑ ΚΑΤΑΣΤΑΣΗΣ ΜΕΤΑΒΟΛΩΝ ΙΔΙΩΝ ΚΕΦΑΛΑΙΩΝ ΠΕΡΙΟΔΟΥ ΤΟΥ ΟΜΙΛΟΥ

Ποσά σε €	Αποδιδόμενα στους μετόχους της μητρικής					Μη ελέγχουσα συμμετοχή	Σύνολο
	Μετοχικό κεφάλαιο	Διαφορά από έκδοση μετοχών υπέρ το άρτιο	Αποθεματικό Αναπροσαρμογών και λοιπά αποθεματικά	Υπόλοιπο κερδών ζημιών	Σύνολο		
Υπόλοιπα κατά την 1η Ιανουαρίου 2016	53.895.022,10	39.369.495,98	13.479.332,19	59.661.472,81	166.405.323,08	1.005.222,91	167.410.545,99
Συγκεντρωτικά συνολικά έσοδα χρήσης							
Καθαρά κέρδη χρήσης				19.291.329,56	19.291.329,56	151.417,46	19.442.747,02
Λοιπά συγκεντρωτικά έσοδα							
Χρηματοοικονομικά στοιχεία διαθέσιμα προς πώληση			3.389.328,54		3.389.328,54		3.389.328,54
Συναλλαγματικές διαφορές				-844.853,70	-844.853,70	-36.257,52	-881.111,22
Αποθεματικό από αναλογιστική μελέτη			5.943,92		5.943,92		5.943,92
Επανεκτίμηση ακινήτων			986.328,22		986.328,22		986.328,22
Σύνολο λοιπών συγκεντρωτικών εσόδων	0,00	0,00	4.381.600,68	-844.853,70	3.536.746,98	-36.257,52	3.500.489,46
Συνολικά συγκεντρωτικά έσοδα μετά από φόρους	0,00	0,00	4.381.600,68	18.446.475,86	22.828.076,54	115.159,94	22.943.236,48
Λοιπές συναλλαγές καταχωρημένες στα ίδια κεφάλαια							
Αγορές ιδίων μετοχών			-457.718,72		-457.718,72		-457.718,72
Αύξηση μετοχικού κεφαλαίου	15.500,00	4.500,00			20.000,00		20.000,00
Διανεμηθέντα μερίσματα				-5.493.349,58	-5.493.349,58		-5.493.349,58
Σχηματισμός αποθεματικών			20.767,26	-20.767,26	0,00		0,00
Φόρος συγκέντρωσης κεφαλαίου				-155,00	-155,00		-155,00
Μεταβολή από θυγατρικές				-119.180,68	-119.180,68	-51.077,44	-170.258,12
Μεταβολή από συγγενείς				-218.322,41	-218.322,41		-218.322,41
Σύνολο λοιπών συναλλαγών	15.500,00	4.500,00	-436.951,46	-5.851.774,92	-6.268.726,38	-51.077,44	-6.319.803,82
Υπόλοιπα κατά την 31^η Δεκεμβρίου 2016	53.910.522,10	39.373.995,98	17.423.981,41	72.256.173,75	182.964.673,24	1.069.305,41	184.033.978,66
Υπόλοιπα κατά την 1η Ιανουαρίου 2017	53.910.522,10	39.373.995,98	17.423.981,41	72.256.173,75	182.964.673,24	1.069.305,41	184.033.978,66
Συγκεντρωτικά συνολικά έσοδα χρήσης							
Καθαρά κέρδη χρήσης				28.631.498,32	28.631.498,32	353.158,03	28.984.656,35
Λοιπά συγκεντρωτικά έσοδα							
Χρηματοοικονομικά στοιχεία διαθέσιμα προς πώληση			483.045,72		483.045,72		483.045,72
Συναλλαγματικές διαφορές				1.870.379,68	1.870.379,68	69.449,00	1.939.828,68
Αποθεματικό από αναλογιστική μελέτη			-54.578,07		-54.578,07		-54.578,07
Σύνολο λοιπών συγκεντρωτικών εσόδων	0,00	0,00	428.467,65	1.870.379,68	2.298.847,33	69.449,00	2.368.296,33
Συνολικά συγκεντρωτικά έσοδα μετά από φόρους	0,00	0,00	428.467,65	30.501.878,00	30.930.345,65	422.607,03	31.352.952,68
Λοιπές συναλλαγές καταχωρημένες στα ίδια Κεφάλαια							
Αγορές ιδίων μετοχών			-9.739.140,00		-9.739.140,00		-9.739.140,00
Δικαίωμα προαίρεσης	244.528,00	1.651.747,20			1.896.275,20		1.896.275,20
Διανεμηθέντα μερίσματα				-6.001.202,67	-6.001.202,67	-60.566,98	-6.061.769,65
Σχηματισμός αποθεματικών			486.024,61	-486.024,61	0,00		0,00
Φόρος συγκέντρωσης κεφαλαίου				-2.445,28	-2.445,28		-2.445,28
Μεταβολή από συγγενείς				-44.683,87	-44.683,87		-44.683,87
Σύνολο λοιπών συναλλαγών	244.528,00	1.651.747,20	-9.253.115,39	-6.534.356,44	-13.891.196,62	-60.566,98	-13.951.763,60
Υπόλοιπα κατά την 31 Δεκεμβρίου 2017	54.155.050,10	41.025.743,18	8.599.333,67	96.223.695,32	200.003.822,27	1.431.345,47	201.435.167,73

4.4 ΣΤΟΙΧΕΙΑ ΚΑΤΑΣΤΑΣΗΣ ΜΕΤΑΒΟΛΩΝ ΙΔΙΩΝ ΚΕΦΑΛΑΙΩΝ ΠΕΡΙΟΔΟΥ ΤΗΣ ΕΤΑΙΡΙΑΣ

Ποσά σε €	Αποδιδόμενα στους μετόχους της μητρικής				
	Μετοχικό κεφάλαιο	Διαφορά από έκδοση μετοχών υπέρ	Αποθεματικό Αναπροσαρμογών και λοιπά	Υπόλοιπο κερδών ζημιών	Σύνολο
Υπόλοιπα κατά την 1η Ιανουαρίου 2016	53.895.022,10	39.369.495,98	67.816.109,59	-48.573.351,03	112.507.276,64
Συγκεντρωτικά συνολικά έσοδα χρήσης					
Καθαρά κέρδη χρήσης				15.351.627,71	15.351.627,71
Λοιπά συγκεντρωτικά έσοδα					
Χρηματοοικονομικά στοιχεία διαθέσιμα προς πώληση			2.639.089,01		2.639.089,01
Αποθεματικό από αναλογιστική μελέτη			5.943,92		5.943,92
Επανεκτίμηση ακινήτων			986.328,22		986.328,22
Σύνολο λοιπών συγκεντρωτικών εσόδων	0,00	0,00	3.631.361,15	0,00	3.631.361,15
Συνολικά συγκεντρωτικά έσοδα μετά από φόρους	0,00	0,00	3.631.361,15	15.351.627,71	18.982.988,86
Λοιπές συναλλαγές καταχωρημένες στα Ίδια κεφάλαια					
Αγορές ιδίων μετοχών			-457.718,72		-457.718,72
Αύξηση μετοχικού κεφαλαίου	15.500,00	4.500,00			20.000,00
Φόρος συγκέντρωσης κεφαλαίου				-155,00	-155,00
Διανεμηθέντα μερίσματα			-5.493.349,58		-5.493.349,58
Σχηματισμός αποθεματικού από μερίσματα εισπραχθέντα			15.880.000,00	-15.880.000,00	0,00
Σύνολο λοιπών συναλλαγών	15.500,00	4.500,00	9.928.931,70	-15.880.155,00	-5.931.223,30
Υπόλοιπα κατά την 31^η Δεκεμβρίου 2016	53.910.522,10	39.373.995,98	81.376.402,44	-49.101.878,32	125.559.042,20
Υπόλοιπα κατά την 1η Ιανουαρίου 2017	53.910.522,10	39.373.995,98	81.376.402,44	-49.101.878,32	125.559.042,20
Συγκεντρωτικά συνολικά έσοδα χρήσης					
Καθαρά κέρδη χρήσης				20.765.902,09	20.765.902,09
Λοιπά συγκεντρωτικά έσοδα					
Αποθεματικό από αναλογιστική μελέτη			-54.578,07	0,00	-54.578,07
Σύνολο λοιπών συγκεντρωτικών εσόδων	0,00	0,00	-54.578,07	0,00	-54.578,07
Συνολικά συγκεντρωτικά έσοδα μετά από φόρους	0,00	0,00	-54.578,07	20.765.902,09	20.711.324,02
Λοιπές συναλλαγές καταχωρημένες στα Ίδια Κεφάλαια					
Αγορές ιδίων μετοχών			-9.739.140,00		-9.739.140,00
Δικαίωμα προαίρεσης	244.528,00	1.651.747,20			1.896.275,20
Διανεμηθέντα μερίσματα			-6.001.202,67		-6.001.202,67
Σχηματισμός αποθεματικού από μερίσματα εισπραχθέντα			16.000.000,00	-16.000.000,00	0,00
Επίδραση απορρόφησης θυγατρικής				-380.856,98	-380.856,98
Φόρος συγκέντρωσης κεφαλαίου				-2.445,28	-2.445,28
Σύνολο λοιπών συναλλαγών	244.528,00	1.651.747,20	259.657,33	-16.383.302,26	-14.227.369,73
Υπόλοιπα κατά την 31 Δεκεμβρίου 2017	54.155.050,10	41.025.743,18	81.581.481,70	-44.719.278,49	132.042.996,49

4.5 ΚΑΤΑΣΤΑΣΗ ΤΑΜΕΙΑΚΩΝ ΡΟΩΝ

Ποσά σε Ευρώ	Όμιλος		Εταιρεία	
	01.01 - 31.12.2017	01.01 - 31.12.2016	01.01 - 31.12.2017	01.01 - 31.12.2016
Λειτουργικές Δραστηριότητες				
Κέρδη / (ζημίες) προ φόρων (συνεχιζόμενες δραστηριότητες)	34.665.574,49	28.835.071,67	22.862.768,95	20.335.729,06
Κέρδη / (ζημίες) προ φόρων (διακοπείσες δραστηριότητες)	0,00	-5.226.844,49	0,00	-5.226.844,49
Πλέον / μείον προσαρμογές για:				
Αποσβέσεις	5.153.996,69	4.394.107,03	3.387.529,55	2.688.959,15
Απομειώσεις ενσώματων και άυλων πάγιων περιουσιακών στοιχείων	321.000,32	0,00	265.130,32	0,00
Συναλλαγματικές διαφορές	-92.710,64	608.255,49	-20.590,85	2.559,16
Αποτελέσματα (έσοδα, έξοδα, κέρδη και ζημίες) επενδυτικής δραστηριότητας	-8.484.533,12	-7.431.105,07	-16.738.170,62	-16.583.341,64
Χρεωστικοί τόκοι & συναφή έξοδα	1.891.799,77	2.160.637,44	1.474.516,41	1.654.132,58
Μείωση / (αύξηση) αποθεμάτων	-4.060.690,83	-7.588.284,94	-4.911.150,93	-1.640.518,70
Μείωση / (αύξηση) απαιτήσεων	-243.358,54	-4.665.830,78	-108.176,46	-2.908.479,13
(Μείωση) / αύξηση υποχρεώσεων (πλην δανειακών)	4.280.607,57	-329.300,18	4.171.123,62	2.489.623,87
Μείον:				
Χρεωστικοί τόκοι & συναφή έξοδα καταβεβλημένα	-2.063.377,05	-2.155.237,31	-1.552.224,26	-1.620.219,75
Καταβεβλημένοι φόροι	-3.566.139,80	-3.589.816,63	-61.971,78	-750.808,10
Λειτουργικές ροές από διακοπείσες δραστηριότητες	0,00	5.226.844,49	0,00	5.226.844,49
Σύνολο εισροών / (εκροών) από λειτουργικές δραστηριότητες (α)	27.802.168,86	10.238.496,71	8.768.783,95	3.667.636,50
Επενδυτικές Δραστηριότητες				
Απόκτηση/Πώληση θυγατρικών, συγγενών, κοινοπραξιών και λοιπών επενδύσεων	6.261.604,76	749.569,64	1.207.549,27	-3.090.581,76
Αγορά ενσώματων & άυλων παγίων περιουσιακών στοιχείων	-9.256.906,20	-8.352.292,89	-7.893.342,92	-4.063.061,95
Εισπράξεις από πωλήσεις ενσώματων & άυλων παγίων περιουσιακών στοιχείων	82.006,39	337.205,50	12.898,66	1.931,79
Τόκοι εισπραχθέντες	258.195,48	427.106,48	177.530,26	346.425,36
Μερίσματα εισπραχθέντα	3.130.671,89	3.168.199,13	7.070.585,99	14.099.811,69
Επενδυτικές ροές από διακοπείσες δραστηριότητες	0,00	0,00	0,00	0,00
Σύνολο εισροών / (εκροών) από επενδυτικές δραστηριότητες (β)	475.572,32	-3.670.212,14	575.221,26	7.294.525,13
Χρηματοδοτικές Δραστηριότητες				
Εισπράξεις από αύξηση μετοχικού κεφαλαίου	313.074,72	19.845,00	313.074,72	19.845,00
Εισπράξεις από εκδοθέντα / αναληφθέντα δάνεια	3.000.000,00	1.725.262,10	3.000.000,00	0,00
Εξοφλήσεις δανείων	-6.128.598,97	-1.200.000,00	-5.400.000,00	-1.200.000,00
Μερίσματα πληρωθέντα προς μετόχους μητρικής	-5.642.087,34	-5.322.780,71	-5.642.087,34	-5.322.780,71
Μερίσματα πληρωθέντα προς μη ελέγχουσες συμμετοχές	-62.058,39	0,00	0,00	0,00
(Πληρωμές)/Εισπράξεις από (αγορά)/πώληση ιδίων μετοχών	-9.739.140,00	-457.718,72	-9.739.140,00	-457.718,72
Χρηματοδοτικές ροές από διακοπείσες δραστηριότητες	0,00	0,00	0,00	0,00
Σύνολο εισροών / (εκροών) από χρηματοδοτικές δραστηριότητες (γ)	-18.258.809,98	-5.235.392,33	-17.468.152,62	-6.960.654,43
Καθαρή Αύξηση / (μείωση) στα ταμειακά διαθέσιμα κ ισοδύναμα περιόδου (α+β+γ)	10.018.931,20	1.332.892,24	-8.124.147,41	4.001.507,20
Ταμειακά διαθέσιμα & ισοδύναμα έναρξης περιόδου	34.854.308,13	33.434.257,18	22.337.122,92	18.335.615,72
Επίδραση συναλ/κών διαφορ. λόγω μετατροπής σε euro	73.593,76	87.158,71		0,00
Ταμειακά διαθέσιμα & ισοδύναμα λήξης περιόδου	44.946.833,10	34.854.308,13	14.212.975,51	22.337.122,92

4.6 ΣΗΜΕΙΩΣΕΙΣ ΕΠΙ ΤΩΝ ΕΤΗΣΙΩΝ ΟΙΚΟΝΟΜΙΚΩΝ ΚΑΤΑΣΤΑΣΕΩΝ

4.6.1 Η Εταιρεία

Η Γρ. Σαράντης ΑΒΕΕ (Εταιρεία) έχει την νομική μορφή ανώνυμης εταιρείας και είναι η μητρική εταιρεία του ομίλου Γρ. Σαράντης ΑΒΕΕ (ο όμιλος).

Η έδρα της Εταιρείας βρίσκεται στη οδό Αμαρουσίου – Χαλανδρίου 26, Μαρούσι στην Ελλάδα. Εκεί βρίσκονται και τα κεντρικά γραφεία της Εταιρείας.

Οι μετοχές της Γρ. Σαράντης ΑΒΕΕ είναι εισηγμένες στην κύρια αγορά του Χρηματιστηρίου Αθηνών.

4.6.2 Δομή του ομίλου

Οι εταιρείες του ομίλου οι οποίες περιλαμβάνονται στις ενοποιημένες οικονομικές καταστάσεις, είναι οι εξής:

Δομή Ομίλου					
Εταιρεία	Έδρα	Ποσοστό Άμεσης Συμμετοχής	Ποσοστό Έμμεσης Συμμετοχής	Σύνολο	Ανέλεγκτες Φορ. Χρήσεις
Μέθοδος Ολήρου Ενοποίησης					
ΓΡ.ΣΑΡΑΝΤΗΣ ΑΒΕΕ	ΕΛΛΑΔΑ	ΜΗΤΡΙΚΗ			-
SARANTIS BULGARIA LTD	ΒΟΥΛΓΑΡΙΑ	0.00%	100.00%	100.00%	2013-2017
SARANTIS ROMANIA S.A.	ΡΟΥΜΑΝΙΑ	0.00%	100.00%	100.00%	2011-2017
SARANTIS BELGRADE D.O.O	ΣΕΡΒΙΑ	0.00%	100.00%	100.00%	2011-2017
SARANTIS BANJA LUKA D.O.O	ΒΟΣΝΙΑ	0.00%	100.00%	100.00%	2014-2017
SARANTIS SKOPJE D.O.O	ΣΚΟΠΙΑ	0.00%	100.00%	100.00%	2006-2017
SARANTIS POLSKA S.A.	ΠΟΛΩΝΙΑ	0.00%	100.00%	100.00%	2011-2017
POLIPAK SP.Z.O.O.	ΠΟΛΩΝΙΑ	0.00%	70.00%	70.00%	2015-2017
SARANTIS CZECH REPUBLIC sro	ΤΣΕΧΙΑ	0.00%	100.00%	100.00%	2011-2017
SARANTIS HUNGARY Kft.	ΟΥΓΓΑΡΙΑ	0.00%	100.00%	100.00%	2016-2017
GR SARANTIS CYPRUS LTD	ΚΥΠΡΟΣ	100.00%	0.00%	100.00%	2013-2017
ZETAFIN LTD	ΚΥΠΡΟΣ	0.00%	100.00%	100.00%	2013-2017
ZETA COSMETICS LTD	ΚΥΠΡΟΣ	0.00%	100.00%	100.00%	2011-2017
WALDECK LTD	ΚΥΠΡΟΣ	0.00%	100.00%	100.00%	2014-2017
SAREAST CONSUMER PRODUCTS TRADING LTD	ΚΥΠΡΟΣ	0.00%	100.00%	100.00%	2014-2017
ELODE FRANCE S.A.R.L	ΓΑΛΛΙΑ	100.00%	0.00%	100.00%	2011-2017
SARANTIS FRANCE S.A.R.L	ΓΑΛΛΙΑ	100.00%	0.00%	100.00%	2011-2017
SARANTIS PORTUGAL Lda	ΠΟΡΤΟΓΑΛΙΑ	0.00%	100.00%	100.00%	2013-2017
ASTRID TM A.S.	ΤΣΕΧΙΑ	0.00%	100.00%	100.00%	2014-2017
Μέθοδος Καθαρής Θέσης					
ELCA COSMETICS LTD	ΚΥΠΡΟΣ	0.00%	49.00%	49.00%	2013-2017
ESTEE LAUDER HELLAS S.A.	ΕΛΛΑΔΑ	0.00%	49.00%	49.00%	2015-2017
ESTEE LAUDER BULGARIA EOOD	ΒΟΥΛΓΑΡΙΑ	0.00%	49.00%	49.00%	2011-2017
ESTEE LAUDER ROMANIA S.A.	ΡΟΥΜΑΝΙΑ	0.00%	49.00%	49.00%	2011-2017

Σημειώσεις:

- 1) Η θυγατρική της ΓΡ. ΣΑΡΑΝΤΗΣ Α.Β.Ε.Ε., GR. SARANTIS CYPRUS LTD, προέβη την 6η Μαρτίου 2017 στην πώληση της κατά 50% συμμετοχής της στην εταιρεία με την επωνυμία «THRACE ΣΑΡΑΝΤΗΣ ΑΝΩΝΥΜΗ ΒΙΟΜΗΧΑΝΙΚΗ ΚΑΙ ΕΜΠΟΡΙΚΗ ΕΤΑΙΡΙΑ» και τον διακριτικό τίτλο «THRACE SARANTIS S.A.», αντί συνολικού τιμήματος ενός εκατομμυρίου (1.000.000,00) Ευρώ. Κατόπιν τούτου, η ΓΡ. ΣΑΡΑΝΤΗΣ Α.Β.Ε.Ε. δεν έχει καμία συμμετοχή στην εταιρεία «THRACE SARANTIS S.A.». Η πώληση αυτή επέφερε κέρδος 306.615 ευρώ κατά το Α' εξάμηνο του 2017 στον Όμιλο, ανάλυση του οποίου παρατίθεται παρακάτω.

31.12.2016	Αναλογία συμμετοχής σε συγγενή Thrace Sarantis SA	703.561,78
	Μεταβολή συμμετοχής στο 2017 (έως την ημερομηνία πώλησης)	<u>-10.176,62</u>
05.03.2017	Αναλογία συμμετοχής σε συγγενή Thrace Sarantis SA	693.385,16
05.03.2017	Τίμημα πώλησης	1.000.000,00
	Αναλογία συμμετοχής σε συγγενή Thrace Sarantis SA	<u>-693.385,16</u>
	Κέρδος από πώληση συμμετοχής σε Threce Sarantis SA	306.614,84

- 2) Η διαδικασία απορρόφησης της εταιρείας ΑΡΠΙΝΑ Α.Ε. βάση του νόμου 2166/93 από την ΓΡ. Σαράντης Α.Β.Ε.Ε ολοκληρώθηκε την 22/12/2017 με απόφαση του Γ.Ε.ΜΗ.

Αντικείμενο δραστηριότητας

Ο όμιλος δραστηριοποιείται στην παραγωγή και εμπορία καλλυντικών ειδών, ειδών οικιακής χρήσης και παραφαρμακευτικών ειδών.

Οι κύριες δραστηριότητες του ομίλου δεν έχουν αλλάξει από τον προηγούμενο χρόνο.

4.7 ΠΛΑΙΣΙΟ ΚΑΤΑΡΤΙΣΗΣ ΤΩΝ ΟΙΚΟΝΟΜΙΚΩΝ ΚΑΤΑΣΤΑΣΕΩΝ

4.7.1 Συμμόρφωση με τα ΔΠΧΑ

Οι ενοποιημένες και ατομικές οικονομικές καταστάσεις της «ΓΡ.ΣΑΡΑΝΤΗΣ Α.Β.Ε.Ε.» είναι σύμφωνες με τα Διεθνή Πρότυπα Χρηματοοικονομικής Αναφοράς (ΔΠΧΑ) τα οποία έχουν εκδοθεί από την Επιτροπή Διεθνών Λογιστικών Προτύπων (IASB), καθώς και των ερμηνειών τους, οι οποίες έχουν εκδοθεί από την Επιτροπή Ερμηνείας Προτύπων (IFRIC) της IASB και τα οποία έχουν υιοθετηθεί από την Ευρωπαϊκή Ένωση.

4.7.2 Βάση κατάρτισης των οικονομικών καταστάσεων

Οι ενοποιημένες και ατομικές οικονομικές καταστάσεις της «ΓΡ.ΣΑΡΑΝΤΗΣ Α.Β.Ε.Ε.» έχουν συνταχθεί με βάση την αρχή της συνέχισης της δραστηριότητας (going concern) και την αρχή του ιστορικού κόστους, εκτός από τα χρηματοοικονομικά περιουσιακά στοιχεία στην εύλογη αξία μέσω αποτελεσμάτων, διαθέσιμα προς πώληση, που με βάση τις απαιτήσεις των ΔΠΧΑ αποτιμώνται στην εύλογη αξία τους.

4.7.3 Έγκριση των οικονομικών καταστάσεων

Οι ετήσιες ενοποιημένες οικονομικές καταστάσεις έχουν εγκριθεί από το Διοικητικό Συμβούλιο της Εταιρείας στις 27/03/2018, ενώ τελούν υπό την έγκριση της Τακτικής Γενικής Συνέλευσης των Μετόχων της.

4.7.4 Καλυπτόμενη περίοδος

Οι παρούσες ετήσιες ενοποιημένες οικονομικές καταστάσεις περιλαμβάνουν τις οικονομικές καταστάσεις της «ΓΡ.ΣΑΡΑΝΤΗΣ Α.Β.Ε.Ε.» και των θυγατρικών της, που μαζί αναφέρονται ως όμιλος και καλύπτουν την περίοδο από την 1η Ιανουαρίου 2017 έως και την 31η Δεκεμβρίου 2017.

4.7.5 Παρουσίαση των οικονομικών καταστάσεων

Οι παρούσες οικονομικές καταστάσεις παρουσιάζονται σε €, το οποίο είναι το λειτουργικό νόμισμα του ομίλου, δηλαδή το νόμισμα του πρωτεύοντος οικονομικού περιβάλλοντος, στο οποίο λειτουργεί η μητρική εταιρεία.

4.7.6 Σημαντικές κρίσεις και εκτιμήσεις της διοίκησης

Η κατάρτιση των Οικονομικών Καταστάσεων σύμφωνα με Διεθνή Λογιστικά Πρότυπα απαιτεί την διενέργεια εκτιμήσεων, κρίσεων και παραδοχών, που ενδέχεται να επηρεάσουν τα λογιστικά υπόλοιπα των περιουσιακών στοιχείων και υποχρεώσεων και τις απαιτούμενες γνωστοποιήσεις για ενδεχόμενες απαιτήσεις και υποχρεώσεις καθώς και το ύψος των εσόδων και εξόδων που αναγνωρίστηκαν.

Η χρήση επαρκούς πληροφόρησης και η εφαρμογή υποκειμενικής κρίσης αποτελούν αναπόσπαστα στοιχεία για την διενέργεια εκτιμήσεων σε αποτιμήσεις περιουσιακών στοιχείων, υποχρεώσεις για παροχές στο προσωπικό, απομείωση αξίας στοιχείων του ενεργητικού, αναγνώριση αναβαλλόμενων φορολογικών απαιτήσεων και εκκρεμείς

δικαστικές υποθέσεις. Οι εκτιμήσεις κρίνονται σημαντικές αλλά μη δεσμευτικές. Τα πραγματικά μελλοντικά αποτελέσματα ενδέχεται να διαφέρουν από τις ανωτέρω εκτιμήσεις.

4.7.7 Νέα πρότυπα, τροποποιήσεις προτύπων και διερμηνείες

Νέα Λογιστικά Πρότυπα, τροποποιήσεις προτύπων και Διερμηνείες υποχρεωτικά εφαρμόσιμα από την 1.1.2017

Οι παρακάτω τροποποιήσεις δεν είναι εφαρμόσιμες ή δεν έχουν σημαντική επίπτωση στις χρηματοοικονομικές καταστάσεις της 31ης Δεκεμβρίου 2017 για την Εταιρεία (ή και τον Όμιλο), εκτός αν αναφέρεται διαφορετικά.

- **ΔΛΠ 7 (Τροποποίηση) «Πρωτοβουλία Γνωστοποιήσεων»** (εφαρμόζεται σε ετήσιες λογιστικές περιόδους που ξεκινούν την ή μετά την 1η Ιανουαρίου 2017 – Εγκρίθηκε από την Ε.Ε. στις 6 Νοεμβρίου 2017). Η τροποποίηση εισάγει υποχρεωτικές γνωστοποιήσεις που παρέχουν τη δυνατότητα στους χρήστες των χρηματοοικονομικών καταστάσεων να αξιολογήσουν τις μεταβολές των υποχρεώσεων που προέρχονται από χρηματοδοτικές δραστηριότητες.

Παρακάτω παρατίθεται ανάλυση της μεταβολής των υποχρεώσεων που προέρχονται από χρηματοδοτικές δραστηριότητες έτσι όπως έχουν αποτυπωθεί στην κατάσταση ταμειακών ροών στην σημείωση 4.5

Όμιλος	Μακροπρόθεσμες Δανειακές υποχρεώσεις	Βραχυπρόθεσμες Δανειακές υποχρεώσεις	Σύνολο
1.1.2017	28.440.266,73	6.241.109,62	34.681.376,34
Ταμειακές ροές	-23.872,49	-3.150.524,33	-3.174.396,82
<u>Μη ταμειακές ροές:</u>			
-Επίδραση συναλλαγματικών διαφορών	1.947,13	217.482,89	219.430,02
-Μακροπρόθεσμες Δανειακές υποχρεώσεις την 31 Δεκεμβρίου 2016 που έγιναν Βραχυπρόθεσμες στη διάρκεια του 2017	<u>-2.400.000,00</u>	<u>2.400.000,00</u>	<u>0,00</u>
31.12.2017	26.018.341,37	5.708.068,18	31.726.409,54

Εταιρεία	Μακροπρόθεσμες Δανειακές υποχρεώσεις	Βραχυπρόθεσμες Δανειακές υποχρεώσεις	Σύνολο
1.1.2017	28.400.000,00	2.400.000,00	30.800.000,00
Ταμειακές ροές	0,00	-2.400.000,00	-2.400.000,00
<u>Μη ταμειακές ροές:</u>			
-Επίδραση συναλλαγματικών διαφορών	0,00	0,00	0,00
-Μακροπρόθεσμες Δανειακές υποχρεώσεις την 31 Δεκεμβρίου 2016 που έγιναν Βραχυπρόθεσμες στη διάρκεια του 2017	<u>-2.400.000,00</u>	<u>2.400.000,00</u>	<u>0,00</u>
31.12.2017	26.000.000,00	2.400.000,00	28.400.000,00

- **ΔΛΠ 12 (Τροποποίηση) «Αναγνώριση αναβαλλόμενων φορολογικών απαιτήσεων σε μη πραγματοποιηθείσες ζημιές»** (εφαρμόζεται σε ετήσιες λογιστικές περιόδους που ξεκινούν την ή μετά την 1η Ιανουαρίου 2017 – Εγκρίθηκε από την Ε.Ε. στις 6 Νοεμβρίου 2017). Η τροποποίηση διευκρινίζει τον λογιστικό χειρισμό σχετικά με την αναγνώριση αναβαλλόμενων φορολογικών απαιτήσεων σε μη πραγματοποιηθείσες ζημιές που έχουν προκύψει από χρεωστικούς τίτλους (δάνεια/ομόλογα) που επιμετρώνται στην εύλογη αξία.
- **Ετήσιες βελτιώσεις στα ΔΠΧΑ (Κύκλος 2014 – 2016)** (εφαρμόζονται σε ετήσιες λογιστικές περιόδους που ξεκινούν την ή μετά την 1 Ιανουαρίου 2017 – Εγκρίθηκε από την Ε.Ε. στις 7 Φεβρουαρίου 2018)
 - **ΔΠΧΑ 12 «Γνωστοποίηση συμμετοχής σε άλλες οικονομικές οντότητες».** Η τροποποίηση διευκρινίζει ότι η υποχρέωση για παροχή των γνωστοποιήσεων του ΔΠΧΑ 12, συνεχίζει να έχει εφαρμογή σε συμμετοχές που έχουν κατηγοριοποιηθεί ως διακρατούμενες προς πώληση ή προς διανομή, σύμφωνα με το ΔΠΧΑ 5 (εκτός των παραγράφων Β10-Β16).

Νέα Λογιστικά Πρότυπα, τροποποιήσεις προτύπων και Διερμηνείες υποχρεωτικά εφαρμόσιμα σε μεταγενέστερες περιόδους

Τα παρακάτω νέα λογιστικά πρότυπα, τροποποιήσεις και διερμηνείες, έχουν εκδοθεί αλλά η υιοθέτησή τους είναι υποχρεωτική σε μεταγενέστερες λογιστικές περιόδους.

- **ΔΠΧΑ 9 «Χρηματοοικονομικά μέσα»** (εφαρμόζεται σε ετήσιες λογιστικές περιόδους που ξεκινούν την ή μετά την 1 Ιανουαρίου 2018 – Εγκρίθηκε από την Ε.Ε. στις 22 Νοεμβρίου 2016). Το ΔΠΧΑ 9 αντικαθιστά τις πρόνοιες του ΔΛΠ 39 που αφορούν στην ταξινόμηση και επιμέτρηση των χρηματοοικονομικών περιουσιακών στοιχείων και χρηματοοικονομικών υποχρεώσεων και συμπεριλαμβάνει επίσης ένα μοντέλο αναμενόμενων πιστωτικών ζημιών το οποίο αντικαθιστά το μοντέλο των πραγματοποιημένων πιστωτικών ζημιών που εφαρμόζεται σήμερα. Το ΔΠΧΑ 9 καθιερώνει μία προσέγγιση της λογιστικής αντιστάθμισης βασιζόμενη σε αρχές και αντιμετωπίζει ασυνέπειες και αδυναμίες στο τρέχων μοντέλο του ΔΛΠ 39.

Με βάση τις τρέχουσες εκτιμήσεις της Διοίκησης, το ΔΠΧΑ 9 κατά την πρώτη εφαρμογή του καθώς και στις μεταγενέστερες περιόδους, δεν αναμένεται να έχει σημαντική επίπτωση στις χρηματοοικονομικές καταστάσεις του Ομίλου και της Εταιρείας. Ο Όμιλος θα εφαρμόσει το καινούριο πρότυπο κατά τη χρήση του 2018, αναπροσαρμόζοντας το υπόλοιπο έναρξης κερδών εις νέο και δεν θα προχωρήσει σε αναπροσαρμογή των συγκριτικών στοιχείων του 2017. Σύμφωνα με το τρέχων επιχειρηματικό μοντέλο, τα χρηματοοικονομικά στοιχεία ενεργητικού που ο Όμιλος κατέχει, θα ταξινομηθούν σε παρόμοια χαρτοφυλάκια σύμφωνα με το ΔΠΧΑ 9 και, κατά συνέπεια, δεν αναμένεται σημαντική επίπτωση στην επιμέτρησή τους. Αναφορικά με το νέο μοντέλο απομείωσης αξίας των απαιτήσεων, ο Όμιλος θα εφαρμόσει την απλοποιημένη προσέγγιση για την αναγνώριση πιστωτικών ζημιών. Ο Όμιλος έχει προχωρήσει στην ομαδοποίηση των πελατών βάσει κοινών χαρακτηριστικών πιστοληπτικής ικανότητας και βρίσκεται στη διαδικασία υπολογισμού των ιστορικών ποσοστών αθέτησης. Η πρόβλεψη απομείωσης είναι πιθανό να αυξηθεί αλλά το τελικό ποσό δεν αναμένεται να διαφέρει σημαντικά από την υπάρχουσα πρόβλεψη. Ο Όμιλος βρίσκεται στη διαδικασία οριστικοποίησης της εν λόγω επίδρασης στις οικονομικές καταστάσεις από επιπλέον υποστηρικτικό υλικό που θα είναι διαθέσιμο μέσα στο 2018.

- **ΔΠΧΑ 15 «Έσοδα από Συμβόλαια με Πελάτες»** (εφαρμόζεται σε ετήσιες λογιστικές περιόδους που ξεκινούν την ή μετά την 1 Ιανουαρίου 2018 - Εγκρίθηκε από την Ε.Ε. στις 22 Σεπτεμβρίου 2016) & **ΔΠΧΑ 15 (Διευκρινήσεις)** (εφαρμόζεται σε ετήσιες λογιστικές περιόδους που ξεκινούν την ή μετά την 1 Ιανουαρίου 2018 – Εγκρίθηκε από την Ε.Ε. στις 31 Οκτωβρίου 2017). Το ΔΠΧΑ 15 παρέχει ένα ενιαίο μοντέλο αναγνώρισης των εσόδων. Περιλαμβάνει τις αρχές που πρέπει να εφαρμόσει μία οικονομική οντότητα για να προσδιορίσει την επιμέτρηση των εσόδων και τη χρονική στιγμή της αναγνώρισής τους. Η βασική αρχή είναι ότι μία οικονομική οντότητα θα αναγνωρίσει τα έσοδα με τρόπο που να απεικονίζει τη μεταβίβαση των αγαθών ή υπηρεσιών στους πελάτες στο ποσό το οποίο αναμένει να δικαιούται σε αντάλλαγμα για αυτά τα αγαθά ή τις υπηρεσίες.

Ο Όμιλος προσανατολίζεται να εφαρμόσει πλήρως το πρότυπο για την περίοδο 2018, αναγνωρίζοντας το σωρευτικό αποτέλεσμα της μετάβασης στο αρχικό υπόλοιπο των ιδίων κεφαλαίων την 1 Ιανουαρίου 2018 και θα δώσει στοιχεία για προηγούμενες χρήσεις για λόγους συγκρισιμότητας. Ο Όμιλος προχώρησε σε αξιολόγηση των σχετικών εσόδων, εφαρμόζοντας τα πέντε βήματα που περιγράφονται στο πρότυπο, προκειμένου να εντοπίσει τις περιοχές που ενδέχεται να επηρεάζεται. Οι υποχρεώσεις εκτέλεσης που απορρέουν από συμβόλαια με πελάτες δεν επεκτείνονται σε μεταγενέστερες χρήσεις. Ορισμένες εξ αυτών, από 1^η Ιανουαρίου του 2018, θα εμφανίζονται αφαιρετικά του κύκλου εργασιών επηρεάζοντας το μικτό κέρδος και τα έξοδα διάθεσης, χωρίς ωστόσο να υπάρχει επίδραση του καθαρού κέρδους. Με βάση την τρέχουσα εκτίμηση της Διοίκησης, το ΔΠΧΑ 15 κατά την πρώτη εφαρμογή του καθώς και στις μεταγενέστερες περιόδους, δεν αναμένεται να έχει σημαντική επίπτωση στις οικονομικές καταστάσεις της Εταιρείας και του Ομίλου πέραν της αναταξινόμησης συγκεκριμένων κονδυλίων.

- **ΔΠΧΑ 16 «Μισθώσεις»** (εφαρμόζεται σε ετήσιες λογιστικές περιόδους που ξεκινούν την ή μετά την 1 Ιανουαρίου 2019 – Εγκρίθηκε από την Ε.Ε. στις 31 Οκτωβρίου 2017). Το ΔΠΧΑ 16 εισάγει ένα ενιαίο μοντέλο για το λογιστικό χειρισμό από την πλευρά του μισθωτή, το οποίο απαιτεί ο μισθωτής να αναγνωρίζει περιουσιακά στοιχεία και υποχρεώσεις για όλες τις συμβάσεις μισθώσεων με διάρκεια άνω των 12 μηνών, εκτός εάν το υποκείμενο περιουσιακό στοιχείο είναι μη σημαντικής αξίας. Σχετικά με το λογιστικό χειρισμό από την πλευρά του εκμισθωτή, το ΔΠΧΑ 16 ενσωματώνει ουσιαστικά τις απαιτήσεις του ΔΛΠ 17. Επομένως, ο εκμισθωτής συνεχίζει

να κατηγοριοποιεί τις συμβάσεις μισθώσεων σε λειτουργικές ή χρηματοδοτικές μισθώσεις, και να ακολουθεί διαφορετικό λογιστικό χειρισμό για κάθε τύπο σύμβασης.

Ο Όμιλος βρίσκεται στη διαδικασία αξιολόγησης των επιπτώσεων από την εφαρμογή του ΔΠΧΑ 16 καθώς και της επιλογής της μεθόδου εφαρμογής κατά τον χρόνο εφαρμογής του. Το πρότυπο θα επηρεάσει κυρίως το λογιστικό χειρισμό των λειτουργικών μισθώσεων του Ομίλου. Ωστόσο, ο Όμιλος δεν έχει ακόμη προσδιορίσει σε ποιο βαθμό αυτές οι δεσμεύσεις θα οδηγήσουν σε αναγνώριση στοιχείων ενεργητικού και υποχρεώσεων σχετικά με μελλοντικές πληρωμές. Αυτό συμβαίνει διότι ορισμένες από τις δεσμεύσεις ενδέχεται να εξαιρούνται από τις απαιτήσεις του προτύπου ως βραχυπρόθεσμες ή/και μη σημαντικής αξίας, ενώ ορισμένες δεσμεύσεις ενδέχεται να μην ικανοποιούν καν τα κριτήρια που απαιτούνται για τον χαρακτηρισμό τους ως μισθώσεις σύμφωνα με το ΔΠΧΑ 16.

Λοιπά πρότυπα και διερμηνείες

Οι παρακάτω τροποποιήσεις που εφαρμόζονται υποχρεωτικά σε μεταγενέστερες περιόδους δεν αναμένεται να έχουν σημαντική επίπτωση στις οικονομικές καταστάσεις της Εταιρείας (ή και του Ομίλου).

- **ΕΔΔΠΧΑ 22 «Συναλλαγές σε ξένο νόμισμα και προκαταβολές»** (εφαρμόζεται σε ετήσιες λογιστικές περιόδους που ξεκινούν την ή μετά την 1 Ιανουαρίου 2018 – Δεν έχει εγκριθεί ακόμη από την Ε.Ε.). Η Διερμηνεία παρέχει καθοδήγηση σχετικά με πως προσδιορίζεται η ημερομηνία της συναλλαγής όταν εφαρμόζεται το πρότυπο που αφορά τις συναλλαγές σε ξένο νόμισμα, ΔΛΠ 21. Η Διερμηνεία έχει εφαρμογή όταν μία οντότητα είτε καταβάλει, είτε εισπράττει προκαταβολικά τίμημα για συμβάσεις που εκφράζονται σε ξένο νόμισμα.
- **ΕΔΔΠΧΑ 23 «Αβεβαιότητα σε θέματα φορολογίας εισοδήματος»** (εφαρμόζεται σε ετήσιες λογιστικές περιόδους που ξεκινούν την ή μετά την 1 Ιανουαρίου 2019 – Δεν έχει εγκριθεί ακόμη από την Ευρωπαϊκή Ένωση). Η εταιρεία θα πρέπει να εξετάζει θέματα που έχουν αβέβαιη φορολογική αντιμετώπιση ξεχωριστά ή συνολικά σύμφωνα με την προσέγγιση που παρέχει τις καλύτερες εκτιμήσεις για την επίλυση των θεμάτων. Επίσης, θα πρέπει να υπολογίζει το φορολογητέο αποτέλεσμα και τη φορολογητέα βάση λαμβάνοντας υπ' όψη την πιθανότητα ότι η φορολογική αρχή θα αποδεχτεί το φορολογικό χειρισμό των συγκεκριμένων θεμάτων. Σε αντίθετη περίπτωση θα πρέπει να χρησιμοποιεί είτε τη μέθοδο του πιο πιθανού αποτελέσματος ή τη μέθοδο του αναμενόμενου αποτελέσματος στους υπολογισμούς της.

Λοιπές τροποποιήσεις προτύπων

- **ΔΠΧΑ 2 (Τροποποίηση) «Ταξινόμηση και επιμέτρηση συναλλαγών που αφορούν παροχές που εξαρτώνται από την αξία των μετοχών»** (εφαρμόζεται σε ετήσιες λογιστικές περιόδους που ξεκινούν την ή μετά την 1η Ιανουαρίου 2018 – Εγκρίθηκε από την Ε.Ε. στις 26 Φεβρουαρίου 2018). Η τροποποίηση παρέχει διευκρινήσεις σχετικά με τη βάση επιμέτρησης όσον αφορά παροχές που διακανονίζονται σε μετρητά και το λογιστικό χειρισμό σχετικά με τροποποιήσεις σε όρους που μεταβάλλουν μία παροχή που διακανονίζεται σε μετρητά, σε παροχή που διακανονίζεται σε συμμετοχικούς τίτλους. Επιπλέον, μία παροχή θα πρέπει να αντιμετωπίζεται σαν να επρόκειτο να διακανονιστεί εξ' ολοκλήρου σε συμμετοχικούς τίτλους, στις περιπτώσεις όπου ο εργοδότης υποχρεούται να παρακρατά ένα ποσό προς κάλυψη των φορολογικών υποχρεώσεων των εργαζομένων που προκύπτουν από παροχές που εξαρτώνται από την αξία των μετοχών και να το αποδίδει στις φορολογικές αρχές.
- **Ετήσιες βελτιώσεις στα ΔΠΧΑ (Κύκλος 2014 – 2016)** (εφαρμόζονται σε ετήσιες λογιστικές περιόδους που ξεκινούν την ή μετά την 1 Ιανουαρίου 2018 – Εγκρίθηκαν από την Ε.Ε. στις 7 Φεβρουαρίου 2018)
 - **ΔΛΠ 28 «Συμμετοχές σε συγγενείς και κοινοπραξίες».** Η τροποποίηση διευκρινίζει ότι όταν οι οργανισμοί διαχείρισης επενδύσεων κεφαλαίων, τα αμοιβαία κεφάλαια και οντότητες με παρόμοιες δραστηριότητες εφαρμόζουν την επιλογή να επιμετρούν τις συμμετοχές σε συγγενείς ή κοινοπραξίες σε εύλογη αξία μέσω αποτελεσμάτων, αυτή η επιλογή θα πρέπει να γίνει ξεχωριστά για κάθε συγγενή ή κοινοπραξία κατά την αρχική αναγνώριση.
 - **ΔΠΧΑ 1 «Πρώτη εφαρμογή των Διεθνών Προτύπων Χρηματοοικονομικής Αναφοράς».** Η τροποποίηση διαγράφει κάποιες βραχυπρόθεσμες εξαιρέσεις.

- **ΔΛΠ 40 (Τροποποίηση) «Μεταφορές επενδυτικών ακινήτων»** (εφαρμόζεται σε ετήσιες λογιστικές περιόδους που ξεκινούν την ή μετά την 1 Ιανουαρίου 2018 – Δεν έχει εγκριθεί ακόμη από την Ε.Ε.). Η τροποποίηση διευκρινίζει ότι προκειμένου να μπορεί να πραγματοποιηθεί μεταφορά προς ή από τα επενδυτικά ακίνητα θα πρέπει να έχει πραγματοποιηθεί αλλαγή στη χρήση. Προκειμένου να θεωρηθεί ότι έχει επέλθει αλλαγή στη χρήση του ακινήτου, θα πρέπει να αξιολογηθεί κατά πόσο το ακίνητο πληροί τον ορισμό του επενδυτικού ακινήτου και η αλλαγή στη χρήση να μπορεί να τεκμηριωθεί. Μια αλλαγή στις προθέσεις της διοίκησης για τη χρήση του ακινήτου από μόνη της δεν αποτελεί ένδειξη αλλαγής στη χρήση.
- **ΔΠΧΑ 9 (Τροποποίηση) «Δικαιώματα πρόωρης αποπληρωμής με καταβολή αρνητικής ποινής εξόφλησης»** (εφαρμόζεται σε ετήσιες λογιστικές περιόδους που ξεκινούν την ή μετά την 1 Ιανουαρίου 2019 – Δεν έχει εγκριθεί ακόμη από την Ευρωπαϊκή Ένωση). Η τροποποίηση διευκρινίζει ότι μία οντότητα μπορεί να επιμετρήσει πιστωτικούς τίτλους που ενσωματώνουν δικαιώματα πρόωρης αποπληρωμής, με τη μέθοδο του αποσβεσμένου κόστους αντί της εύλογης αξίας μέσω αποτελεσμάτων. Η αρνητική ποινή εξόφλησης προκύπτει όταν η πρόωρη αποπληρωμή είναι μικρότερη του μη εξοφληθέντος κεφαλαίου και τόκων.
- **ΔΛΠ 28 (Τροποποίηση) «Μακροπρόθεσμες επενδύσεις σε συγγενείς και κοινοπραξίες»** (εφαρμόζεται σε ετήσιες λογιστικές περιόδους που ξεκινούν την ή μετά την 1 Ιανουαρίου 2019 – Δεν έχει εγκριθεί ακόμη από την Ευρωπαϊκή Ένωση). Η τροποποίηση διευκρινίζει ότι μία οντότητα θα πρέπει να εφαρμόζει το ΔΠΧΑ 9 σε λυιές μακροπρόθεσμες επενδύσεις που αφορούν συγγενείς και κοινοπραξίες και αποτελούν μέρος της συνολικής επένδυσης.
- **Ετήσιες βελτιώσεις στα ΔΠΧΑ (Κύκλος 2015 – 2017)** (εφαρμόζονται σε ετήσιες λογιστικές περιόδους που ξεκινούν την ή μετά την 1 Ιανουαρίου 2019 – Δεν έχουν εγκριθεί ακόμη από την Ε.Ε.)
 - **ΔΠΧΑ 3 «Συνενώσεις επιχειρήσεων».** Η τροποποίηση διευκρινίζει ότι όταν μία οντότητα αποκτά έλεγχο σε μια δραστηριότητα που βρίσκεται κάτω από κοινό έλεγχο και αποτελεί επιχείρηση, θα πρέπει να επανεκτιμά το υπάρχον ποσοστό συμμετοχής σε εύλογη αξία, με την διαφορά να πιστώνεται/χρεώνεται στα αποτελέσματα.
 - **ΔΠΧΑ 11 «Από κοινού συμφωνίες».** Η τροποποίηση διευκρινίζει ότι όταν μία οντότητα συμμετέχει σε μια δραστηριότητα που βρίσκεται κάτω από κοινό έλεγχο και αποκτά κοινό έλεγχο, δεν θα πρέπει να επανεκτιμά το υπάρχον ποσοστό συμμετοχής σε εύλογη αξία.
 - **ΔΛΠ 12 «Φόροι εισοδήματος».** Η τροποποίηση διευκρινίζει ότι οι φορολογικές επιπτώσεις των μερισμάτων θα πρέπει να αναγνωρίζονται στην ίδια περίοδο που προκύπτει η υποχρέωση και στην ίδια οικονομική κατάσταση που αναγνωρίζονται οι συναλλαγές που δημιούργησαν τα διανεμόμενα κέρδη.
 - **ΔΛΠ 23 «Κόστος δανεισμού».** Η τροποποίηση διευκρινίζει ότι με την ολοκλήρωση κατασκευής ενός σχετικού στοιχείου ενεργητικού που χρηματοδοτήθηκε μέσω ειδικού δανεισμού, το υπόλοιπο των σχετικών δανείων αποτελούν μέρος του γενικού δανεισμού και επηρεάζουν το τεκμαρτό επιτόκιο κεφαλαιοποίησης.
- **ΔΛΠ 19 (Τροποποίηση) «Τροποποίηση σχεδίου καθορισμένων παροχών, Περικοπή ή Διακανονισμός»** (εφαρμόζονται σε ετήσιες λογιστικές περιόδους που ξεκινούν την ή μετά την 1 Ιανουαρίου 2019 – Δεν έχουν εγκριθεί ακόμη από την Ε.Ε.). Διευκρινίζεται ότι μετά από την τροποποίηση κάποιου σχεδίου καθορισμένων παροχών που πραγματοποιείται κατά τη διάρκεια μιας λογιστικής περιόδου, μία οντότητα θα πρέπει να προσδιορίζει το τρέχων κόστος υπηρεσίας και το χρηματοοικονομικό κόστος βάσει των νέων υποθέσεων για το υπόλοιπο της περιόδου.

4.8 ΒΑΣΙΚΕΣ ΛΟΓΙΣΤΙΚΕΣ ΑΡΧΕΣ

4.8.1 Ενοποίηση

4.8.1.1 Θυγατρικές

Οι θυγατρικές του Ομίλου είναι νομικά πρόσωπα για τα οποία ο Όμιλος έχει την δυνατότητα να διαμορφώνει τις πολιτικές λειτουργικής και οικονομικής φύσεως συνήθως σε συνδυασμό με συμμετοχή στο μετοχικό κεφάλαιο με δικαίωμα ψήφου πέραν του 50%. Η ύπαρξη και η επίδραση των δικαιωμάτων ψήφου που μπορούν να εξασκηθούν ή να μετατραπούν συνεκτιμούνται για να τεκμηριωθεί ότι ο Όμιλος ελέγχει ένα νομικό πρόσωπο.

Οι θυγατρικές ενοποιούνται πλήρως από την ημερομηνία κατά την οποία ο έλεγχος μεταβιβάζεται στον Όμιλο. Εξαιρούνται της ενοποίησης από την ημερομηνία που ο έλεγχος παύει να υφίσταται.

Η λογιστική μέθοδος της απόκτησης χρησιμοποιείται για την λογιστικοποίηση της απόκτησης θυγατρικών από τον Όμιλο. Το κόστος εξαγοράς υπολογίζεται ως η εύλογη αξία των περιουσιακών στοιχείων που εκχωρούνται, των υποχρεώσεων που έχουν αναληφθεί ή υφίστανται και των χρηματοοικονομικών προϊόντων που έχουν εκδοθεί κατά την ημερομηνία της συναλλαγής. Τα έξοδα που σχετίζονται με την εξαγορά καταχωρούνται στα αποτελέσματα. Τα περιουσιακά στοιχεία που έχουν αποκτηθεί, οι υποχρεώσεις και οι ενδεχόμενες υποχρεώσεις που έχουν αναληφθεί σε ένα επιχειρησιακό συνδυασμό αρχικά αναγνωρίζονται στην εύλογη αξία τους κατά την ημερομηνία της εξαγοράς. Κατά περίπτωση ο Όμιλος αναγνωρίζει την αξία του ποσοστού δικαιωμάτων μειοψηφίας είτε στην εύλογη αξία του ή ως ποσοστό των μειοψηφούντων μετόχων επί των καθαρών περιουσιακών στοιχείων που αποκτήθηκαν. Η διαφορά μεταξύ του κόστους απόκτησης, του ποσοστού δικαιωμάτων μειοψηφίας πλέον της εύλογης αξίας κατά την ημερομηνία εξαγοράς προηγούμενου ποσοστού συμμετοχής και του μεριδίου του Ομίλου στα καθαρά περιουσιακά στοιχεία που αποκτήθηκαν καταγράφεται σαν υπεραξία. Εάν αυτό είναι μικρότερο από την εύλογη αξία των καθαρών περιουσιακών στοιχείων που αποκτήθηκαν, η διαφορά καταχωρείται απ' ευθείας στα αποτελέσματα.

Συναλλαγές μεταξύ εταιρειών του ομίλου και μη πραγματοποιηθέντα κέρδη που σχετίζονται με συναλλαγές μεταξύ εταιρειών του Ομίλου απαλείφονται. Μη πραγματοποιηθείσες ζημιές επίσης απαλείφονται. Οι λογιστικές αρχές των θυγατρικών εταιρειών έχουν τροποποιηθεί όπου ήταν αναγκαίο για να συμφωνούν με τις λογιστικές αρχές του Ομίλου. Στις οικονομικές καταστάσεις της μητρικής, οι επενδύσεις στις θυγατρικές εταιρείες αποτιμώνται στο κόστος κτήσης τους μείον κάθε σωρευμένη ζημιά από μείωση της αξίας τους.

4.8.1.2 Επενδύσεις σε συγγενείς επιχειρήσεις

Συγγενείς είναι οι επιχειρήσεις στις οποίες ο όμιλος έχει τη δυνατότητα να ασκήσει σημαντική επιρροή και δεν αποτελούν ούτε θυγατρικές ούτε δικαιώματα σε κοινοπραξία. Σημαντική επιρροή είναι η εξουσία να συμμετάσχει στις αποφάσεις που αφορούν τις αποφάσεις για τις οικονομικές και επιχειρηματικές πολιτικές της εκδότριας, αλλά όχι ο έλεγχος σε αυτές τις πολιτικές. Σημαντική επιρροή συνήθως υπάρχει όταν ο όμιλος κατέχει ποσοστό μεταξύ 20% με 50% των δικαιωμάτων ψήφου μέσω κυριότητας μετοχών ή μέσω άλλου είδους συμφωνίας.

Οι επενδύσεις σε συγγενείς επιχειρήσεις αναγνωρίζονται αρχικά στο κόστος ενώ για σκοπούς ενοποίησης χρησιμοποιείται η μέθοδος της καθαρής θέσης. Η υπεραξία περιλαμβάνεται στη λογιστική αξία (κόστος) της επένδυσης και ελέγχεται για απομείωση σαν μέρος της επένδυσης.

Όταν μια οικονομική οντότητα του ομίλου συναλλάσσεται με μια συγγενή επιχείρηση του ομίλου, τα τυχόν διεταιρικά κέρδη και οι ζημιές απαλείφονται κατά το ποσοστό συμμετοχής του ομίλου στη σχετική συγγενή επιχείρηση.

Όλες οι μετέπειτα μεταβολές στο ποσοστό συμμετοχής στην καθαρή θέση της συγγενούς επιχείρησης αναγνωρίζονται στη λογιστική αξία της επένδυσης του ομίλου.

Μεταβολές οι οποίες προκύπτουν από τα κέρδη ή τις ζημιές των συγγενών επιχειρήσεων καταχωρούνται στην ενοποιημένη κατάσταση αποτελεσμάτων.

Μεταβολές οι οποίες έχουν απευθείας αναγνωριστεί στα ίδια κεφάλαια των συγγενών επιχειρήσεων αναγνωρίζονται στα ενοποιημένα ίδια κεφάλαια του ομίλου.

Οποιοσδήποτε μεταβολές που αναγνωρίζονται απευθείας στα ίδια κεφάλαια και δεν σχετίζονται με αποτέλεσμα, όπως για παράδειγμα η διανομή μερισμάτων ή άλλες συναλλαγές με τους μετόχους της συγγενούς επιχείρησης, καταχωρούνται έναντι της λογιστικής αξίας της συμμετοχής. Καμιά επίδραση στο καθαρό αποτέλεσμα ή στα ίδια κεφάλαια δεν αναγνωρίζεται στο πλαίσιο αυτών των συναλλαγών.

Όταν το μερίδιο ζημιών του ομίλου σε μια συγγενή επιχείρηση ισούται ή υπερβαίνει τη λογιστική αξία της επένδυσης, συμπεριλαμβανομένων και οποιοσδήποτε άλλων μη εξασφαλισμένων απαιτήσεων, ο όμιλος δεν αναγνωρίζει περαιτέρω ζημιές, εκτός κι αν ο όμιλος έχει επιβαρυνθεί με δεσμεύσεις ή έχει προβεί σε πληρωμές για λογαριασμό της συγγενούς επιχείρησης.

Οι λογιστικές πολιτικές των συνδεδεμένων επιχειρήσεων μεταβάλλονται όπου κρίνεται απαραίτητο προκειμένου να είναι συνεπείς με τις πολιτικές που υιοθετούνται από τον όμιλο.

Στις οικονομικές καταστάσεις της μητρικής, οι επενδύσεις στις συγγενείς εταιρείες αποτιμώνται, σύμφωνα με το ΔΛΠ 28, στο κόστος κτήσης τους μείον κάθε σωρευμένη ζημιά από μείωση της αξίας τους.

4.8.1.3 Από κοινού συμφωνίες

Οι επενδύσεις σε από κοινού συμφωνίες ταξινομούνται ως από κοινού δραστηριότητες, είτε ως κοινοπραξίες και η ταξινόμηση εξαρτάται από τα συμβατικά δικαιώματα και τις υποχρεώσεις του κάθε επενδυτή. Ο Όμιλος αξιολόγησε τη φύση των επενδύσεών του σε από κοινού συμφωνίες και αποφάσισε ότι αποτελούν κοινοπραξίες. Οι κοινοπραξίες λογιστικοποιούνται βάσει της μεθόδου της καθαρής θέσης. Σύμφωνα με τη μέθοδο της καθαρής θέσης, οι συμμετοχές σε κοινοπραξίες αναγνωρίζονται αρχικά στο κόστος κτήσης και μετά προσαρμόζονται με το ποσοστό του Ομίλου πάνω στα κέρδη (ή τις ζημιές) και στα λοιπά συνολικά εισοδήματα των κοινοπραξιών. Όταν το ποσοστό του Ομίλου στις ζημιές μιας κοινοπραξίας είναι ίσο ή υπερβαίνει τη συμμετοχή του σε αυτή την κοινοπραξία, ο Όμιλος δεν αναγνωρίζει περαιτέρω ζημιές, εκτός εάν έχει αναλάβει υποχρεώσεις ή έχει προχωρήσει σε πληρωμές για λογαριασμό της κοινοπραξίας. Μη πραγματοποιηθέντα κέρδη από συναλλαγές μεταξύ του Ομίλου και των κοινοπραξιών απαλείφονται κατά το ποσοστό συμμετοχής του Ομίλου στις κοινοπραξίες. Επίσης απαλείφονται και οι μη πραγματοποιηθείσες ζημιές, εκτός εάν υπάρχουν ενδείξεις από τη συναλλαγή για την απομείωση του περιουσιακού στοιχείου που μεταβιβάστηκε. Στις εταιρικές οικονομικές καταστάσεις, οι συμμετοχές σε κοινοπραξίες εμφανίζονται στην αξία κτήσης μείον τις ζημιές απομείωσης, εφόσον υπάρχουν.

4.8.2 Μετατροπή ξένου νομίσματος

Οι συναλλαγές σε ξένα νομίσματα μετατρέπονται στο λειτουργικό νόμισμα με την χρήση των ισοτιμιών που ισχύουν κατά την ημερομηνία των συναλλαγών.

Κέρδη και ζημιές από συναλλαγματικές διαφορές οι οποίες προκύπτουν από την εκκαθάριση τέτοιων συναλλαγών κατά την διάρκεια της περιόδου και από την μετατροπή των νομισματικών στοιχείων που εκφράζονται σε ξένο νόμισμα με τις ισχύουσες ισοτιμίες κατά την ημερομηνία ισολογισμού, καταχωρούνται στα αποτελέσματα.

Οι συναλλαγματικές διαφορές από μη νομισματικά στοιχεία που αποτιμώνται στην εύλογη αξία τους, θεωρούνται ως τμήμα της εύλογης αξίας και συνεπώς καταχωρούνται όπου και οι διαφορές της εύλογης αξίας.

Τα στοιχεία των οικονομικών καταστάσεων των εταιρειών του ομίλου επιμετρώνται βάσει του νομίσματος του οικονομικού περιβάλλοντος, της εκάστοτε χώρας όπου λειτουργεί η κάθε εταιρεία του ομίλου.

Οι ατομικές οικονομικές καταστάσεις των εταιρειών που μετέχουν στην ενοποίηση, και οι οποίες αρχικά παρουσιάζονται σε νόμισμα διαφορετικό από το νόμισμα παρουσίασης του ομίλου, έχουν μετατραπεί σε €. Τα στοιχεία του ενεργητικού και οι υποχρεώσεις έχουν μεταφραστεί σε € στην ισοτιμία κλεισίματος την ημερομηνία του ισολογισμού. Τα έσοδα και τα έξοδα έχουν μετατραπεί στο νόμισμα παρουσίασης του ομίλου στις μέσες ισοτιμίες κάθε αναφερόμενης περιόδου. Όποιες διαφορές προκύπτουν από αυτή την διαδικασία έχουν μεταφερθεί σε αποθεματικό της καθαρής θέσης.

4.8.3 Οικονομικές πληροφορίες κατά τομέα

Το Διοικητικό συμβούλιο της εταιρείας συνιστά τον κύριο λήπτη επιχειρηματικών αποφάσεων και ελέγχει τις εσωτερικές αναφορές χρηματοοικονομικής πληροφόρησης προκειμένου να αξιολογήσει την επίδοση της εταιρείας και του Ομίλου και να λάβει αποφάσεις σχετικά με την κατανομή πόρων.

Η Διοίκηση έχει καθορίσει τους τομείς δραστηριότητας βασισμένη σε αυτές τις εσωτερικές αναφορές σύμφωνα με το ΔΠΧΑ 8. Ως λειτουργικοί τομείς ορίζονται οι τομείς στους οποίους δραστηριοποιείται ο Όμιλος και στους οποίους βασίζεται το εσωτερικό σύστημα πληροφόρησης του Ομίλου.

Για την κατηγοριοποίηση ανά λειτουργικό τομέα έχουν ληφθεί υπόψη τα εξής:

- Η φύση των προϊόντων και υπηρεσιών.
- Τα ποσοτικά όρια που ορίζει το ΔΠΧΑ 8.

Ο Όμιλος προσφέρει πληροφόρηση κατά γεωγραφικό τομέα ως συμπληρωματική πληροφόρηση στους χρήστες των οικονομικών καταστάσεων.

4.8.4 Υπεραξία

Η υπεραξία η οποία αποκτάται σε μια συνένωση επιχειρήσεων αρχικά αναγνωρίζεται στο κόστος της, το οποίο είναι το υπερβάλλον του κόστους της συνένωσης, πάνω από την αναλογία του ομίλου στην εύλογη αξία των καθαρών περιουσιακών στοιχείων που αποκτήθηκαν.

Μετά την αρχική αναγνώριση, η υπεραξία επιμετρείται στο κόστος μείον οποιονδήποτε σωρευμένων ζημιών απομείωσης. Ο όμιλος εξετάζει την υπεραξία για απομείωση της αξίας τουλάχιστον σε ετήσια βάση. Ζημία απομείωσης που καταχωρείται για υπεραξία δεν αναστρέφεται σε επόμενες περιόδους.

4.8.5 Άυλα περιουσιακά στοιχεία

Τα άυλα περιουσιακά στοιχεία του ομίλου αναγνωρίζονται αρχικά στο κόστος κτήσης τους. Μετά την αρχική αναγνώριση, τα άυλα περιουσιακά στοιχεία επιμετρούνται στο κόστος τους μείον τις σωρευμένες αποσβέσεις τους και οποιαδήποτε ζημία απομείωσης που τυχόν έχει προκύψει.

Η ωφέλιμη ζωή και η μέθοδος απόσβεσης αναθεωρούνται τουλάχιστον στο τέλος κάθε χρήσης. Εάν η προσδοκώμενη ωφέλιμη ζωή ή ο προσδοκώμενος ρυθμός ανάλωσης των μελλοντικών οικονομικών ωφελειών που ενσωματώνονται σε κάποιο άυλο περιουσιακό στοιχείο έχουν μεταβληθεί, οι αλλαγές αντιμετωπίζονται λογιστικά ως μεταβολές σε λογιστικές εκτιμήσεις.

Οι αποσβέσεις των άυλων περιουσιακών στοιχείων υπολογίζονται με την σταθερή μέθοδο απόσβεσης μέσα στην ωφέλιμη ζωή τους, η οποία υπολογίζεται ανάλογα με τη χρονική διάρκεια χρήσης των άυλων αγαθών.

Τα άυλα περιουσιακά στοιχεία κυρίως περιλαμβάνουν το αποκτώμενο λογισμικό που χρησιμοποιείται στην παραγωγή ή στη διοίκηση, καθώς και σήματα και λοιπά δικαιώματα.

4.8.6 Ενσώματες ακινητοποιήσεις

Τα οικοπέδα και κτίρια απεικονίζονται στις οικονομικές καταστάσεις σε αναπροσαρμοσμένες αξίες μείον τις σωρευμένες αποσβέσεις.

Η εύλογη αξία των οικοπέδων και των κτιρίων προσδιορίζεται σε τακτά διαστήματα από ανεξάρτητο εκτιμητή. Κατά την 31/12/2016 διενεργήθηκε εκτίμηση από εγκεκριμένο εκτιμητή και βάσει συγκεκριμένων οδηγιών και κανόνων όπως αυτοί έχουν θεσπισθεί από το Royal Institution of Chartered Surveyors (RICS Valuation - Professional Standards 2014) και έχουν διαμορφωθεί με την ενσωμάτωση των Διεθνών Εκτιμητικών Προτύπων του ΣΔΕΠ (IVSC ή Συμβουλίου Διεθνών Εκτιμητικών Προτύπων).

Ο μηχανολογικός εξοπλισμός και τα λοιπά ενσώματα πάγια απεικονίζονται στο κόστος κτήσεως μείον τις σωρευμένες αποσβέσεις και τυχόν ζημιές απομείωσης.

Το κόστος κτήσεως των παγίων περιλαμβάνει όλες τις άμεσα επιρριπτές δαπάνες για την απόκτηση των στοιχείων. Μεταγενέστερες δαπάνες καταχωρούνται σε επαύξηση της λογιστικής αξίας των ενσωμάτων παγίων ή ως ξεχωριστό πάγιο, μόνον κατά την έκταση που οι δαπάνες αυτές αυξάνουν τα μελλοντικά οικονομικά οφέλη που αναμένεται να εισρεύσουν από την χρήση του παγίου στοιχείου και το κόστος τους μπορεί να επιμετρηθεί αξιόπιστα. Το κόστος επισκευών και συντηρήσεων καταχωρείται στα αποτελέσματα των χρήσεων που πραγματοποιούνται.

Οι ιδιοπαραγόμενες ενσώματες ακινητοποιήσεις στοιχειοθετούν προσθήκη στο κόστος κτήσεως των ενσωμάτων ακινητοποιήσεων σε αξίες που περιλαμβάνουν το άμεσο κόστος μισθοδοσίας του προσωπικού, που συμμετέχει στην κατασκευή, κόστος αναλωθέντων υλικών και άλλα γενικά κόστη.

Οι αποσβέσεις των ενσωμάτων παγίων υπολογίζονται με την σταθερή μέθοδο απόσβεσης μέσα στην ωφέλιμη ζωή τους που έχει ως εξής:

Κτίρια	από 20 έως 60 έτη
Μηχανολογικός Εξοπλισμός	από 8 έως 10 έτη
Αυτοκίνητα	από 5 έως 9 έτη
Λοιπός Εξοπλισμός	από 4 έως 20 έτη

Οι υπολειμματικές αξίες και οι ωφέλιμες ζωές των ενσωμάτων παγίων υπόκεινται σε επανεξέταση σε κάθε ημερομηνία ισολογισμού. Εάν οι υπολειμματικές αξίες, η προσδοκώμενη ωφέλιμη ζωή ή ο προσδοκώμενος ρυθμός ανάλωσης των μελλοντικών οικονομικών ωφελειών που ενσωματώνονται σε κάποιο περιουσιακό στοιχείο έχουν μεταβληθεί, οι αλλαγές αντιμετωπίζονται λογιστικά ως μεταβολές σε λογιστικές εκτιμήσεις.

Κατά την πώληση ενσωμάτων παγίων, οι διαφορές μεταξύ του τιμήματος που λαμβάνεται και της λογιστικής τους αξίας καταχωρούνται ως κέρδη ή ζημιές στα αποτελέσματα.

Η λογιστική αξία των ενσωμάτων παγίων ελέγχεται για απομείωση όταν υπάρχουν ενδείξεις, δηλαδή γεγονότα ή αλλαγές στις περιστάσεις δείχνουν ότι η λογιστική αξία πιθανόν να μην είναι ανακτήσιμη. Αν υπάρχει τέτοια ένδειξη και η λογιστική αξία ξεπερνά το προβλεπόμενο ανακτήσιμο ποσό, τα περιουσιακά στοιχεία ή μονάδες δημιουργίας ταμειακών ρών απομειώνονται στο ανακτήσιμο ποσό. Το ανακτήσιμο ποσό των ακινήτων, εγκαταστάσεων και εξοπλισμού είναι το μεγαλύτερο μεταξύ της καθαρής τιμής πωλήσεως τους και της αξίας χρήσης τους. Για τον υπολογισμό της αξίας χρήσεως, οι αναμενόμενες μελλοντικές ταμειακές ροές προεξοφλούνται στην παρούσα αξία τους χρησιμοποιώντας ένα προ-φόρου προεξοφλητικό επιτόκιο που αντανακλά τις τρέχουσες εκτιμήσεις της αγοράς για τη διαχρονική αξία του χρήματος και των συναφών κινδύνων προς το περιουσιακό στοιχείο. Όταν οι λογιστικές αξίες των ενσωμάτων ακινητοποιήσεων υπερβαίνουν την ανακτήσιμη αξία τους, η διαφορά (απομείωση) καταχωρείται αρχικά σε μείωση του σχηματισθέντος αποθεματικού εύλογης αξίας (εάν υπάρχει για το αντίστοιχο πάγιο) το οποίο απεικονίζεται σε λογαριασμούς των ιδίων κεφαλαίων. Κάθε ζημιά απομείωσης που προκύπτει πέρα από το σχηματισθέν αποθεματικό για το συγκεκριμένο πάγιο, αναγνωρίζεται άμεσα ως έξοδο στην κατάσταση αποτελεσμάτων χρήσης.

4.8.7 Επενδύσεις σε ακίνητα

Οι επενδύσεις σε ακίνητα περιλαμβάνουν ιδιότητα γήπεδα και κτίρια, τα οποία κατέχει η Εταιρεία με σκοπό την είσπραξη μισθωμάτων ή / και την αποκόμιση κεφαλαιακών κερδών. Οι επενδύσεις σε ακίνητα καταχωρούνται αρχικά στην αξία κτήσης τους, η οποία περιλαμβάνει και τις δαπάνες συναλλαγής.

Μεταγενέστερα της αρχικής καταχώρησής τους, οι επενδύσεις σε ακίνητα αποτιμώνται στην εύλογη αξία.

Κατά την 31/12/2016 διενεργήθηκε εκτίμηση από εγκεκριμένο εκτιμητή και βάσει συγκεκριμένων οδηγιών και κανόνων όπως αυτοί έχουν θεσπισθεί από το Royal Institution of Chartered Surveyors (RICS Valuation - Professional Standards 2014) και έχουν διαμορφωθεί με την ενσωμάτωση των Διεθνών Εκτιμητικών Προτύπων του ΣΔΕΠ (IVSC ή Συμβουλίου Διεθνών Εκτιμητικών Προτύπων).

Κατά την 31/12/2017 έγινε εκτίμηση της εύλογης αξίας των επενδυτικών ακινήτων της Εταιρείας από εγκεκριμένο εκτιμητή και σύμφωνα με την οποία η αξία τους δεν έχει διαφοροποιηθεί από την προηγούμενη εκτίμηση που είχε πραγματοποιηθεί την 31/12/2016.

4.8.8 Απομείωση αξίας μη χρηματοοικονομικών περιουσιακών στοιχείων

Τα περιουσιακά στοιχεία που έχουν απροσδιόριστη ωφέλιμη ζωή, δεν αποσβένονται και υπόκεινται σε έλεγχο απομείωσης ετησίως και επίσης όταν κάποια γεγονότα ή αλλαγές στις συνθήκες καταδεικνύουν ότι η λογιστική αξία μπορεί να μην είναι ανακτήσιμη. Τα περιουσιακά στοιχεία που αποσβένονται υπόκεινται σε έλεγχο απομείωσης της αξίας τους όταν υπάρχουν ενδείξεις ότι η λογιστική αξία τους δεν θα ανακτηθεί. Ζημία απομείωσης αναγνωρίζεται για το ποσό για το οποίο η λογιστική αξία του παγίου υπερβαίνει την ανακτήσιμη αξία του. Η ανακτήσιμη αξία είναι η μεγαλύτερη αξία μεταξύ εύλογης αξίας μειωμένη με το απαιτούμενο για την πώληση κόστος και αξίας χρήσεως (παρούσα αξία χρηματοροών που αναμένεται να δημιουργηθούν με βάση την εκτίμηση της διοίκησης για τις μελλοντικές οικονομικές και λειτουργικές συνθήκες.) Για την εκτίμηση των ζημιών απομείωσης τα περιουσιακά στοιχεία εντάσσονται στις μικρότερες δυνατές μονάδες δημιουργίας ταμειακών ροών. Μη χρηματοοικονομικά στοιχεία εκτός από υπεραξία που έχουν υποστεί απομείωση επανεκτιμούνται για πιθανή αντιστροφή της απομείωσης σε κάθε ημερομηνία ισολογισμού.

4.8.9 Αποθέματα

Το κόστος των αποθεμάτων προσδιορίζεται χρησιμοποιώντας την μέθοδο του μέσου σταθμικού, και περιλαμβάνει όλες τις δαπάνες που πραγματοποιήθηκαν για να φθάσουν τα αποθέματα στην παρούσα θέση και κατάσταση και οι οποίες είναι άμεσα αποδοτέες στην παραγωγική διαδικασία, καθώς και ένα μέρος γενικών εξόδων που σχετίζεται με την παραγωγή. Κατά την ημερομηνία Ισολογισμού, τα αποθέματα απεικονίζονται στην χαμηλότερη τιμή μεταξύ κόστους κτήσης και καθαρής ρευστοποιήσιμης αξίας.

Η καθαρή ρευστοποιήσιμη αξία είναι η εκτιμώμενη τιμή πώλησης κατά τη συνήθη ροή των δραστηριοτήτων της επιχείρησης, μείον το εκτιμώμενο κόστος που είναι αναγκαίο για να πραγματοποιηθεί η πώληση.

4.8.10 Χρηματοοικονομικά μέσα

Χρηματοοικονομικό μέσο είναι κάθε σύμβαση που δημιουργεί ένα χρηματοοικονομικό στοιχείο ενεργητικού σε μία επιχείρηση και μια χρηματοοικονομική υποχρέωση ή ένα συμμετοχικό τίτλο σε μια άλλη επιχείρηση. Τα χρηματοοικονομικά περιουσιακά στοιχεία Ομίλου ταξινομούνται στις παρακάτω κατηγορίες: Χρηματοοικονομικά στοιχεία σε εύλογη αξία μέσω αποτελεσμάτων, επενδύσεις διακρατούμενες στη λήξη, επενδύσεις διαθέσιμες προς πώληση και δάνεια και απαιτήσεις. Η ταξινόμηση εξαρτάται από το σκοπό για τον οποίο αποκτήθηκαν τα χρηματοοικονομικά περιουσιακά στοιχεία. Η Διοίκηση προσδιορίζει την ταξινόμηση κατά την αρχική αναγνώριση και επανεξετάζει την ταξινόμηση σε κάθε ημερομηνία ισολογισμού.

4.8.10.1 Χρηματοοικονομικά στοιχεία σε εύλογη αξία μέσω αποτελεσμάτων

Χρηματοοικονομικό στοιχείο περιλαμβάνεται σε αυτήν την κατηγορία εάν αποκτάται με σκοπό να πωληθεί σε σύντομο χρονικό διάστημα ή αν έχει χαρακτηριστεί έτσι από τη διοίκηση. Παράγωγα επίσης περιλαμβάνονται στην κατηγορία προς πώληση εκτός εάν προορίζονται για αντιστάθμιση κινδύνων. Περιουσιακά στοιχεία σε αυτήν την κατηγορία περιλαμβάνονται στο κυκλοφορούν ενεργητικό είτε εξαιτίας του ότι προορίζονται προς πώληση είτε προορίζονται να ρευστοποιηθούν εντός δώδεκα μηνών από την ημερομηνία του ισολογισμού.

4.8.10.2 Δάνεια και απαιτήσεις

Περιλαμβάνει μη παράγωγα χρηματοοικονομικά περιουσιακά στοιχεία με πάγιες ή προσδιορισμένες πληρωμές, τα οποία δεν διαπραγματεύονται σε ενεργές χρηματαγορές και δεν υπάρχει πρόθεση πώλησης αυτών. Περιλαμβάνονται στο κυκλοφορούν ενεργητικό, εκτός από εκείνα με λήξεις μεγαλύτερες των 12 μηνών από την ημερομηνία ισολογισμού. Τα τελευταία συμπεριλαμβάνονται στα μη κυκλοφορούντα περιουσιακά στοιχεία. Τα δάνεια και οι απαιτήσεις συμπεριλαμβάνονται στις εμπορικές και άλλες απαιτήσεις στην κατάσταση οικονομικής θέσης.

4.8.10.3 Χρηματοοικονομικά στοιχεία διακρατούμενα στη λήξη

Περιλαμβάνει μη παράγωγα χρηματοοικονομικά περιουσιακά στοιχεία με σταθερές ή προσδιορισμένες πληρωμές και καθορισμένη ημερομηνία λήξης, τα οποία η διοίκηση του Ομίλου προτίθεται και δύναται να διακρατήσει ως τη λήξη τους. Σε περίπτωση πώλησης έστω και μέρους αυτών (εκτός κι αν πρόκειται για ασήμαντο ποσό) τότε όλη η κατηγορία αυτή θα καταργηθεί και θα πρέπει να αναταξινομηθεί στα διαθέσιμα προς πώληση.

4.8.10.4 Διαθέσιμα προς πώληση χρηματοοικονομικά περιουσιακά στοιχεία

Περιλαμβάνει μη παράγωγα χρηματοοικονομικά περιουσιακά στοιχεία τα οποία είτε προσδιορίζονται σε αυτήν την κατηγορία, είτε δεν μπορούν να ενταχθούν σε κάποια άλλη από τις ανωτέρω κατηγορίες. Περιλαμβάνονται στα μη κυκλοφορούντα περιουσιακά στοιχεία εφόσον η Διοίκηση δεν έχει την πρόθεση να τα ρευστοποιήσει μέσα σε 12 μήνες από την ημερομηνία Ισολογισμού.

4.8.11 Αναγνώριση και επιμέτρηση

Τα χρηματοοικονομικά στοιχεία που επιμετρώνται σε εύλογη αξία μέσω του λογαριασμού αποτελεσμάτων αναγνωρίζονται αρχικά σε εύλογη αξία και οι δαπάνες συναλλαγής παρουσιάζονται στο λογαριασμό αποτελεσμάτων.

Η εύλογη αξία είναι το ποσό για το οποίο ένα περιουσιακό στοιχείο θα μπορούσε να ανταλλαγεί, ή μια υποχρέωση να διακανονιστεί, μεταξύ δύο μερών που προβαίνουν με τη θέλησή τους και με γνώση της αγοράς σε μια συναλλαγή σε καθαρά εμπορική βάση.

Οι αγορές και οι πωλήσεις χρηματοοικονομικών στοιχείων αναγνωρίζονται κατά την ημερομηνία της συναλλαγής που είναι και η ημερομηνία που ο Όμιλος δεσμεύεται να αγοράσει ή να πωλήσει την επένδυση. Τα χρηματοοικονομικά στοιχεία αρχικά αναγνωρίζονται στην εύλογη αξία τους πλέον των άμεσα επιρριπτέων στη συναλλαγή δαπανών για όλα τα χρηματοοικονομικά στοιχεία που αναγνωρίζονται στην εύλογη αξία μέσω αποτελεσμάτων. Τα χρηματοοικονομικά στοιχεία διαγράφονται όταν το δικαίωμα στις ταμειακές ροές από τις επενδύσεις λήγει ή μεταβιβάζεται και ο Όμιλος έχει μεταβιβάσει ουσιαστικούς όλους τους κινδύνους και τις ανταμοιβές που συνεπάγεται η ιδιοκτησία. Τα διαθέσιμα προς πώληση χρηματοοικονομικά περιουσιακά στοιχεία αποτιμούνται μεταγενέστερα σε κόστος μείον κόστος απομείωσης καθώς τα εργαλεία ιδίων κεφαλαίων δεν μπορούν να αποτιμηθούν με ακρίβεια.

Δάνεια και απαιτήσεις, καθώς και τα διακρατούμενα ως τη λήξη χρηματοοικονομικά στοιχεία αναγνωρίζονται στην παρούσα αξία με τη μέθοδο του πραγματικού επιτοκίου. Πραγματοποιηθέντα και εξ αποτιμήσεων κέρδη ή ζημιές που προκύπτουν από μεταβολή στην εύλογη αξία των στοιχείων της κατηγορίας «χρηματοοικονομικά στοιχεία μέσω αποτελεσμάτων» καταχωρούνται στα αποτελέσματα στην περίοδο που ανακύπτουν. Τα κέρδη ή ζημιές εξ αποτιμήσεως που προκύπτουν από την μεταβολή στην εύλογη αξία μη χρηματοοικονομικών στοιχείων που είναι διαθέσιμα προς πώληση περιλαμβάνονται απ ευθείας στην καθαρή θέση. Όταν επενδύσεις διαθέσιμες προς πώληση πωληθούν ή απομειωθούν η συσσωρευμένη μεταβολή στην εύλογη αξία τους μεταφέρεται στα αποτελέσματα σαν κέρδη ή ζημιές από επενδύσεις σε χρεόγραφα. Οι εύλογες αξίες των χρηματοοικονομικών περιουσιακών στοιχείων που είναι διαπραγματεύσιμα σε ενεργές αγορές προσδιορίζονται από τις τρέχουσες τιμές ζήτησης. Για τα μη διαπραγματεύσιμα στοιχεία οι εύλογες αξίες προσδιορίζονται με τη χρήση τεχνικών αποτίμησης όπως ανάλυση πρόσφατων συναλλαγών, συγκρίσιμων στοιχείων που διαπραγματεύονται και προεξόφληση ταμειακών ροών που εξειδικεύονται να απεικονίζουν τις πραγματικές συνθήκες του εκδότη.

4.8.12 Απομείωση αξίας χρηματοοικονομικών περιουσιακών στοιχείων

Σε κάθε ημερομηνία ισολογισμού ο Όμιλος εκτιμά αν υπάρχουν αντικειμενικές ενδείξεις που να οδηγούν στο συμπέρασμα ότι τα χρηματοοικονομικά περιουσιακά στοιχεία έχουν υποστεί απομείωση. Για μετοχές εταιρειών που έχουν ταξινομηθεί ως χρηματοοικονομικά στοιχεία διαθέσιμα προς πώληση, τέτοια ένδειξη συνιστά η σημαντική ή παρατεταμένη μείωση της εύλογης αξίας σε σχέση με το κόστος κτήσεως. Αν στοιχειοθετείται απομείωση, η σωρευμένη στα ίδια κεφάλαια ζημιά - που είναι η διαφορά μεταξύ κόστους κτήσεως και εύλογης αξίας μείον προγενέστερες ζημιές απομείωσης που είχαν αναγνωρισθεί στα αποτελέσματα για το συγκεκριμένο χρηματοοικονομικό στοιχείο - μεταφέρεται στα αποτελέσματα. Οι ζημιές απομείωσης των συμμετοχικών τίτλων που καταχωρούνται στα αποτελέσματα δεν αναστρέφονται μέσω των αποτελεσμάτων. Αν υπάρχει αντικειμενική ένδειξη

απομείωσης χρηματοοικονομικών στοιχείων διακρατούμενων μέχρι τη λήξη που παρουσιάζονται στην αναπόσβεστη αξία κτήσης τους, το ποσό της ζημίας απομείωσης υπολογίζεται ως η διαφορά μεταξύ της λογιστικής αξίας του στοιχείου ενεργητικού και της παρούσας αξίας των εκτιμώμενων μελλοντικών ταμειακών ροών (εξαιρουμένων των μελλοντικών ζημιών από πιστωτικούς κινδύνους που δεν έχουν πραγματοποιηθεί) προεξοφλημένων με το αρχικό πραγματικό επιτόκιο του χρηματοοικονομικού στοιχείου ενεργητικού. Το τρέχον ποσό του περιουσιακού στοιχείου, μειώνεται μέσω της χρήσης ενός λογαριασμού πρόβλεψης για απομείωση, και το ποσό της ζημίας αναγνωρίζεται στο λογαριασμό αποτελεσμάτων.

4.8.13 Εμπορικές απαιτήσεις

Οι απαιτήσεις από πελάτες αρχικά καταχωρούνται στην εύλογη αξία τους και μεταγενέστερα επιμετρώνται στο αναπόσβεστο κόστος με την χρήση του πραγματικού επιτοκίου, αφαιρουμένων των προβλέψεων απομείωσης. Οι προβλέψεις απομείωσης αναγνωρίζονται όταν υπάρχει αντικειμενική ένδειξη ότι ο Όμιλος δεν είναι σε θέση να εισπράξει όλα τα ποσά που οφείλονται με βάση τους συμβατικούς όρους. Οι εμπορικές απαιτήσεις περιλαμβάνουν συναλλαγματικές και γραμμάτια εισπρακτέα από τους πελάτες. Σοβαρά οικονομικά προβλήματα του πελάτη, η πιθανότητα χρεοκοπίας ή οικονομική αναδιοργάνωση και η αδυναμία τακτικών πληρωμών θεωρούνται ενδείξεις ότι η απαίτηση έχει απομειωθεί. Το ποσό της πρόβλεψης απομείωσης είναι η διαφορά μεταξύ της λογιστικής αξίας των απαιτήσεων και της παρούσας αξίας των εκτιμώμενων μελλοντικών ταμειακών ροών, προεξοφλουμένων με το πραγματικό επιτόκιο. Το ποσό της ζημίας απομείωσης καταχωρείται ως έξοδο στα αποτελέσματα.

4.8.14 Ταμειακά ισοδύναμα

Τα διαθέσιμα και ισοδύναμα διαθεσίμων περιλαμβάνουν τα μετρητά στην τράπεζα και στο ταμείο καθώς επίσης και τις βραχυπρόθεσμες επενδύσεις υψηλής ρευστότητας όπως *repos* και τραπεζικές καταθέσεις με ημερομηνία λήξης μικρότερη των τριών μηνών.

4.8.15 Μετοχικό κεφάλαιο

Το μετοχικό κεφάλαιο περιλαμβάνει κοινές μετοχές της Εταιρείας. Άμεσα έξοδα τα οποία πραγματοποιήθηκαν για την έκδοση μετοχών εμφανίζονται μετά την αφαίρεση του σχετικού φόρου εισοδήματος, σε μείωση του προϊόντος της έκδοσης.

4.8.16 Δάνεια

Τα δάνεια καταχωρούνται αρχικά στην εύλογη αξία τους, μειωμένα με τα τυχόν άμεσα έξοδα για την πραγματοποίηση της συναλλαγής. Μεταγενέστερα αποτιμώνται στο αναπόσβεστο κόστος. Τυχόν διαφορά μεταξύ του εισπραχθέντος ποσού (καθαρό από σχετικά έξοδα) και της αξίας εξόφλησης αναγνωρίζεται στα αποτελέσματα κατά την διάρκεια του δανεισμού βάσει της μεθόδου του πραγματικού επιτοκίου. Τα δάνεια χαρακτηρίζονται ως βραχυπρόθεσμες υποχρεώσεις εκτός εάν ο Όμιλος έχει το οριστικό δικαίωμα να αναβάλλει την εξόφληση για τουλάχιστον 12 μήνες μετά την ημερομηνία του ισολογισμού.

4.8.17 Μισθώσεις

Οι μισθώσεις παγίων όπου ο Όμιλος διατηρεί ουσιαδώς όλους τους κινδύνους και οφέλη της ιδιοκτησίας ταξινομούνται ως χρηματοδοτικές μισθώσεις. Οι χρηματοδοτικές μισθώσεις κεφαλαιοποιούνται με την έναρξη της μίσθωσης στη χαμηλότερη μεταξύ της εύλογης αξίας του παγίου στοιχείου ή της παρούσας αξίας των ελάχιστων μισθωμάτων. Κάθε μίσθωμα επιμερίζεται μεταξύ της υποχρέωσης και των χρηματοοικονομικών εξόδων έτσι ώστε να επιτυγχάνεται ένα σταθερό επιτόκιο στην υπολειπόμενη χρηματοοικονομική υποχρέωση. Οι αντίστοιχες υποχρεώσεις από μισθώματα, καθαρές από χρηματοοικονομικά έξοδα, απεικονίζονται στις υποχρεώσεις. Το μέρος του κόστους χρηματοδότησης της μίσθωσης που αντιστοιχεί σε τόκους αναγνωρίζεται στα αποτελέσματα χρήσης κατά τη διάρκεια της μίσθωσης με τρόπο που να συνεπάγεται σταθερό επιτόκιο στο υπόλοιπο της υποχρέωσης στην κάθε περίοδο. Τα πάγια που αποκτήθηκαν με χρηματοδοτική μίσθωση αποσβένονται στη μικρότερη περίοδο μεταξύ της ωφέλιμης ζωής των παγίων στοιχείων και της διάρκειας μίσθωσής τους. Μισθώσεις όπου ουσιαδώς οι κίνδυνοι και οφέλη της ιδιοκτησίας διατηρούνται από τον εκμισθωτή ταξινομούνται ως λειτουργικές μισθώσεις. Οι πληρωμές που γίνονται για λειτουργικές μισθώσεις (καθαρές από τυχόν κίνητρα που προσφέρθηκαν από τον εκμισθωτή) αναγνωρίζονται στα αποτελέσματα χρήσης αναλογικά κατά τη διάρκεια της μίσθωσης.

4.8.18 Παροχές στο προσωπικό

4.8.18.1 Βραχυπρόθεσμες παροχές

Οι βραχυπρόθεσμες παροχές προς τους εργαζομένους (εκτός από παροχές λήξης της εργασιακής σχέσης) σε χρήμα και σε είδος αναγνωρίζονται ως έξοδο όταν καθίστανται δεδουλευμένες.

4.8.18.2 Υποχρεώσεις λόγω συντάξεων

Ο Όμιλος έχει τόσο προγράμματα καθορισμένων παροχών όσο και προγράμματα καθορισμένων εισφορών, σύμφωνα με τις συνθήκες και τις πρακτικές που ισχύουν στις χώρες που ο Όμιλος δραστηριοποιείται.

Τα προγράμματα καθορισμένων παροχών ορίζουν ένα συγκεκριμένο ποσό ως καταβολή σύνταξης/παροχής, το οποίο θα λάβει ένας υπάλληλος στην συνταξιοδότησή του. Συνήθως, το ποσό αυτό εξαρτάται από έναν ή περισσότερους παράγοντες όπως η ηλικία, τα χρόνια προϋπηρεσίας και η αποζημίωση.

Πρόγραμμα καθορισμένων εισφορών ορίζεται ένα πρόγραμμα συνταξιοδότησης στα πλαίσια του οποίου ο Όμιλος καταβάλλει σταθερές εισφορές και δεν υπάρχει καμία νομική ή τεκμαιρόμενη δέσμευση να καταβάλλει πρόσθετες εισφορές στην περίπτωση που οι πόροι του ταμείου δε θα είναι επαρκείς, ώστε να καταβάλλει στους εργαζομένους παροχές για την υπηρεσία τους που αφορά την τρέχουσα περίοδο καθώς και προηγούμενες περιόδους.

Η υποχρέωση σχετικά με τα προγράμματα καθορισμένων παροχών που αναγνωρίζεται στην κατάσταση χρηματοοικονομικής θέσης είναι η παρούσα αξία της δέσμευσης για την καθορισμένη παροχή κατά την ημερομηνία κατάρτισης των οικονομικών καταστάσεων, μείον την εύλογη αξία των περιουσιακών στοιχείων του προγράμματος (εάν υπάρχουν). Η δέσμευση της καθορισμένης παροχής υπολογίζεται ετησίως από ανεξάρτητο αναλογιστή με τη χρήση της μεθόδου της προβεβλημένης πιστωτικής μονάδας. Η παρούσα αξία της δέσμευσης για την καθορισμένη παροχή υπολογίζεται με την προεξόφληση των αναμενόμενων μελλοντικών ταμειακών εκροών χρησιμοποιώντας επιτόκια εταιρικών ομολόγων υψηλής ποιότητας, που εκφράζονται στο νόμισμα στο οποίο η παροχή θα πληρωθεί και που έχουν διάρκεια που προσεγγίζει τη διάρκεια της σχετικής συνταξιοδοτικής υποχρέωσης.

Ο Όμιλος αναγνωρίζει στην κατάσταση αποτελεσμάτων το τρέχον κόστος υπηρεσίας και το καθαρό χρηματοοικονομικό έσοδο ή έξοδο. Επανεκτιμήσεις, που αποτελούνται από τα αναλογιστικά κέρδη ή ζημιές, αναγνωρίζονται αμέσως στην κατάσταση χρηματοοικονομικής θέσης με την ανάλογη χρέωση ή πίστωση του ανάλογου αποθεματικού μέσω των λοιπών συνολικών εισοδημάτων της περιόδου που πραγματοποιούνται. Οι επανεκτιμήσεις δεν αναταξινομούνται στα αποτελέσματα χρήσης σε μεταγενέστερες περιόδους.

Για τα προγράμματα καθορισμένων εισφορών ο Όμιλος πληρώνει εισφορές σε ασφαλιστικά ταμεία του δημοσίου σε υποχρεωτική βάση. Ο Όμιλος δεν έχει άλλη υποχρέωση εφ' όσον έχει πληρώσει τις εισφορές του. Οι εισφορές αναγνωρίζονται σαν δαπάνες προσωπικού όταν οφείλονται. Εισφορές που προπληρώνονται αναγνωρίζονται σαν στοιχείο του ενεργητικού σε περίπτωση που υπάρχει δυνατότητα επιστροφής των χρημάτων ή συμψηφισμός με νέες οφειλές.

4.8.18.3 Παροχές σε συμμετοχικούς τίτλους ή με βάση την αξία των συμμετοχικών τίτλων

Ο Όμιλος έχει σε ισχύ ένα πρόγραμμα αποδοχών βασισμένο σε μετοχικούς τίτλους. Το συνολικό ποσό της δαπάνης κατά τη διάρκεια της περιόδου ωρίμανσης του δικαιώματος καθορίζεται με βάση την εύλογη αξία του προγράμματος κατά την περίοδο που προσφέρεται το δικαίωμα. Οι προϋποθέσεις που δεν σχετίζονται με την αγορά περιλαμβάνονται στις υποθέσεις για τον καθορισμό του αριθμού των δικαιωμάτων που αναμένεται να εξασκηθούν. Σε κάθε ημερομηνία ισολογισμού ο Όμιλος αναθεωρεί τις εκτιμήσεις για τον αριθμό των δικαιωμάτων που αναμένεται να εξασκηθούν. Αναγνωρίζει την επίδραση της αναθεώρησης των αρχικών εκτιμήσεων στα αποτελέσματα με ανάλογη προσαρμογή των ιδίων κεφαλαίων.

4.8.19 Αναγνώριση εσόδων και εξόδων

Τα έσοδα περιλαμβάνουν την εύλογη αξία των πωλήσεων αγαθών και παροχής υπηρεσιών, καθαρά από Φόρους Προστιθέμενης Αξίας, τελωνειακά τέλη, εκπτώσεις και επιστροφές. Τα έσοδα αναγνωρίζονται όταν υπάρχει η πιθανότητα τα οικονομικά οφέλη να εισρεύσουν στον Όμιλο. Τα έσοδα μεταξύ εταιρειών του ομίλου που

ενοποιούνται με την μέθοδο της ολικής ενοποίησης, απαλείφονται πλήρως. Τα έξοδα αναγνωρίζονται στα αποτελέσματα σε δεδουλευμένη βάση. Οι πληρωμές που πραγματοποιούνται για λειτουργικές μισθώσεις μεταφέρονται στα αποτελέσματα ως έξοδα, κατά τον χρόνο χρήσεως του μισθίου. Τα έξοδα από τόκους αναγνωρίζονται σε δεδουλευμένη βάση.

Η αναγνώριση των εσόδων γίνεται ως εξής:

4.8.19.1 Παροχή υπηρεσιών

Το έσοδο από συμβάσεις παροχής υπηρεσιών με προκαθορισμένη τιμή αναγνωρίζεται με βάση το στάδιο ολοκλήρωσης της συναλλαγής κατά την ημερομηνία του ισολογισμού.

Όταν το αποτέλεσμα της συναλλαγής που αφορά παροχή υπηρεσιών δεν μπορεί να εκτιμηθεί βάσιμα, το έσοδο αναγνωρίζεται μόνον κατά την έκταση που οι αναγνωρισμένες δαπάνες είναι ανακτήσιμες.

4.8.19.2 Πωλήσεις αγαθών

Οι πωλήσεις αγαθών αναγνωρίζονται όταν ο Όμιλος παραδίδει την ιδιοκτησία και τους κινδύνους που σχετίζονται με την ιδιοκτησία των αγαθών στους πελάτες, τα αγαθά γίνονται αποδεκτά από αυτούς και η είσπραξη της απαίτησης είναι εύλογα εξασφαλισμένη.

4.8.19.3 Έσοδα από τόκους

Τα έσοδα από τόκους αναγνωρίζονται βάσει χρονικής αναλογίας και με την χρήση πραγματικού επιτοκίου.

4.8.19.4 Έσοδα από Μερίσματα

Τα μερίσματα, λογίζονται ως έσοδα, όταν θεμελιώνεται το δικαίωμα είσπραξής τους.

4.8.20 Κρατικές επιχορηγήσεις

Ο όμιλος αναγνωρίζει τις κρατικές επιχορηγήσεις οι οποίες ικανοποιούν αθροιστικά τα εξής κριτήρια:

- υπάρχει τεκμαιρόμενη βεβαιότητα ότι η επιχείρηση έχει συμμορφωθεί ή πρόκειται να συμμορφωθεί με τους όρους της επιχορήγησης και
- πιθανολογείται ότι το ποσό της επιχορήγησης θα εισπραχθεί.

Οι κρατικές επιχορηγήσεις σχετικά με απόκτηση παγίων περιουσιακών στοιχείων του ενεργητικού παρουσιάζονται σαν αναβαλλόμενο έσοδο στο παθητικό και αναγνωρίζονται στην κατάσταση αποτελεσμάτων κατά τη διάρκεια της ωφέλιμης ζωής των παγίων που αφορούν.

4.8.21 Ενδεχόμενες Υποχρεώσεις και Προβλέψεις

Προβλέψεις αναγνωρίζονται όταν ο Όμιλος έχει παρούσες νομικές ή τεκμηριωμένες υποχρεώσεις ως αποτέλεσμα παρελθόντων γεγονότων, είναι πιθανή η εκκαθάρισή τους μέσω εκρών πόρων και η εκτίμηση του ακριβούς ποσού της υποχρέωσης μπορεί να πραγματοποιηθεί με αξιοπιστία. Οι προβλέψεις επισκοπούνται κατά την ημερομηνία σύνταξης κάθε ισολογισμού και προσαρμόζονται προκειμένου να αντανακλούν την παρούσα αξία της δαπάνης που αναμένεται να απαιτηθεί για τη διευθέτηση της υποχρέωσης. Οι ενδεχόμενες υποχρεώσεις δεν αναγνωρίζονται στις οικονομικές καταστάσεις αλλά γνωστοποιούνται, εκτός αν η πιθανότητα εκρών πόρων οι οποίοι ενσωματώνουν οικονομικά οφέλη είναι ελάχιστη. Οι ενδεχόμενες απαιτήσεις δεν αναγνωρίζονται στις οικονομικές καταστάσεις αλλά γνωστοποιούνται εφόσον η εισροή οικονομικών οφελών είναι πιθανή.

4.8.22 Διανομή μερισμάτων

Η διανομή μερισμάτων στους μετόχους της μητρικής από τα κέρδη της χρήσης, αναγνωρίζονται ως υποχρέωση στις ατομικές και ενοποιημένες οικονομικές καταστάσεις την ημερομηνία κατά την οποία η διανομή εγκρίνεται από τη Γενική Συνέλευση των μετόχων.

4.8.23 Τρέχουσα και αναβαλλόμενη φορολογία

Ο φόρος εισοδήματος της περιόδου αποτελείται από την τρέχουσα και την αναβαλλόμενη φορολογία. Ο φόρος αναγνωρίζεται στην «Κατάσταση συνολικών εισοδημάτων» εκτός και αν σχετίζεται με ποσά που έχουν αναγνωρισθεί απευθείας στα «Ίδια Κεφάλαια». Σε αυτήν την περίπτωση ο φόρος αναγνωρίζεται επίσης στα Ίδια Κεφάλαια.

Ο φόρος εισοδήματος επί των κερδών, υπολογίζεται με βάση τη φορολογική νομοθεσία που έχει θεσπιστεί κατά την ημερομηνία ισολογισμού στις χώρες όπου διεξάγονται οι εργασίες του Ομίλου και αναγνωρίζεται ως έξοδο την περίοδο κατά την οποία προκύπτουν τα κέρδη. Η διοίκηση ανά διαστήματα αξιολογεί τις περιπτώσεις όπου η κείμενη φορολογική νομοθεσία χρήζει ερμηνείας. Όπου κρίνεται απαραίτητο γίνονται προβλέψεις επί των ποσών που αναμένεται να πληρωθούν στις φορολογικές αρχές.

Ο αναβαλλόμενος φόρος εισοδήματος προσδιορίζεται με την μέθοδο της υποχρέωσης που προκύπτει από τις προσωρινές διαφορές μεταξύ της λογιστικής αξίας και της φορολογικής βάσης των περιουσιακών στοιχείων και των υποχρεώσεων που εμφανίζονται στις οικονομικές καταστάσεις. Αναβαλλόμενος φόρος εισοδήματος δεν λογίζεται εάν προκύπτει από την αρχική αναγνώριση στοιχείου ενεργητικού ή παθητικού σε συναλλαγή, εκτός επιχειρηματικής συνένωσης, η οποία όταν έγινε δεν επηρέασε ούτε το λογιστικό ούτε το φορολογικό κέρδος ή ζημία. Ο αναβαλλόμενος φόρος προσδιορίζεται με τους φορολογικούς συντελεστές και νόμους που ισχύουν κατά την ημερομηνία του ισολογισμού και αναμένεται να ισχύσουν όταν οι αναβαλλόμενες φορολογικές απαιτήσεις θα πραγματοποιηθούν ή οι αναβαλλόμενες φορολογικές υποχρεώσεις θα αποπληρωθούν.

Οι αναβαλλόμενες φορολογικές απαιτήσεις αναγνωρίζονται στο βαθμό για τον οποίο ενδέχεται να υπάρξει μελλοντικό φορολογητέο κέρδος για την χρησιμοποίηση της προσωρινής διαφοράς που δημιουργεί την αναβαλλόμενη φορολογική απαίτηση. Οι αναβαλλόμενες φορολογικές απαιτήσεις και υποχρεώσεις συμψηφίζονται μόνο εάν επιτρέπεται νομικά ο συμψηφισμός φορολογικών απαιτήσεων και υποχρεώσεων και εφόσον οι αναβαλλόμενες φορολογικές απαιτήσεις και υποχρεώσεις προκύπτουν από την ίδια φορολογούσα αρχή επί της οντότητας που φορολογείται ή και επί διαφορετικών οντοτήτων και υπάρχει η πρόθεση η τακτοποίηση να γίνει με συμψηφισμό.

4.8.24 Μη κυκλοφορούντα περιουσιακά στοιχεία κατεχόμενα προς πώληση και διακοπείσες δραστηριότητες.

Τα περιουσιακά στοιχεία που διατηρούνται προς πώληση συμπεριλαμβάνουν τα ενσώματα πάγια που ο Όμιλος σκοπεύει να πουλήσει εντός ενός έτους από την ημερομηνία ταξινόμησης τους ως «κρατούμενα προς πώληση».

Τα περιουσιακά στοιχεία που ταξινομούνται ως «κρατούμενα προς πώληση» αποτιμώνται στην χαμηλότερη αξία μεταξύ της λογιστικής αξίας τους αμέσως πριν την ταξινόμηση τους ως κρατούμενα προς πώληση, και την εύλογη τους αξία μείον το κόστος πώλησης. Τα περιουσιακά στοιχεία που ταξινομούνται ως «κρατούμενα προς πώληση» δεν υπόκεινται σε απόσβεση. Το κέρδος ή η ζημία που προκύπτει από την πώληση και επανεκτίμηση των «κρατούμενων προς πώληση» περιουσιακών στοιχείων περιλαμβάνεται στην κατάσταση αποτελεσμάτων χρήσης.

Ο Όμιλος δεν έχει ταξινομήσει μη κυκλοφοριακά περιουσιακά στοιχεία ως κρατούμενα προς πώληση.

4.9 ΔΙΑΧΕΙΡΙΣΗ ΧΡΗΜΑΤΟΟΙΚΟΝΟΜΙΚΟΥ ΚΙΝΔΥΝΟΥ

4.9.1 Διαχείριση Κεφαλαίου

Οι στόχοι του Ομίλου σε σχέση με τη διαχείριση κεφαλαίου είναι να διασφαλίσει τη δυνατότητα απρόσκοπτης λειτουργίας του Ομίλου με σκοπό να παρέχει ικανοποιητικές αποδόσεις στους μετόχους και να διατηρήσει ιδανική κατανομή κεφαλαίου μειώνοντας κατ' αυτόν τον τρόπο το κόστος κεφαλαίου. Ο Όμιλος παρακολουθεί τα κεφάλαια του με βάση το συντελεστή μόχλευσης. Ο εν λόγω συντελεστής υπολογίζεται διαιρώντας τον καθαρό δανεισμό με τα συνολικά απασχολούμενα κεφάλαια. Ο καθαρός δανεισμός υπολογίζεται ως το «Σύνολο δανεισμού» (συμπεριλαμβανομένου «βραχυπρόθεσμου και μακροπρόθεσμου δανεισμού» όπως εμφανίζεται στον Ισολογισμό) μείον «Ταμειακά διαθέσιμα και ταμειακά ισοδύναμα», «Χρηματοοικονομικά στοιχεία διαθέσιμα προς πώληση» και «χρηματοοικονομικά στοιχεία σε εύλογη αξία μέσω αποτελεσμάτων». Στον υπολογισμό του καθαρού δανεισμού

δεν περιλαμβάνονται οι αγορές των ιδίων μετοχών. Τα συνολικά απασχολούμενα κεφάλαια υπολογίζονται ως «ίδια κεφάλαια αποδιδόμενα στους μετόχους της μητρικής» όπως εμφανίζονται στον ισολογισμό συν τον καθαρό δανεισμό. Ο συντελεστής μόχλευσης την 31 Δεκεμβρίου 2017 είχε ως εξής:

Ποσά σε Ευρώ	Όμιλος	
	31.12.2017	31.12.2016
Σύνολο δανεισμού	31.726.409,54	34.681.376,34
Μείον		
Ταμειακά διαθέσιμα	-44.946.833,10	-34.854.308,13
Χρημ/κα στοιχεία διαθέσιμα προς πώληση	0,00	-700.664,80
Χρημ/κα στοιχεία σε εύλογη αξία μέσω αποτελ/ων	-2.977.999,70	-6.172.956,07
Καθαρός δανεισμός	-16.198.423,26	-7.046.552,66
Ίδια κεφάλαια αποδιδόμενα στους μετόχους της μητρικής	200.003.822,27	182.964.673,24
Συνολικά απασχολούμενα κεφάλαια	183.805.399,01	175.918.120,58
Συντελεστής μόχλευσης	-8,81%	-4,01%

4.9.2 Χρηματοοικονομικά Μέσα

Τα Χρηματοοικονομικά μέσα του Ομίλου αποτελούνται κυρίως από καταθέσεις σε τράπεζες, υπεραναλήψεις σε τράπεζες, εμπορικούς χρεώστες και πιστωτές, επενδύσεις σε μετοχές, λοιπές υποχρεώσεις.

Τα χρηματοοικονομικά περιουσιακά στοιχεία καθώς και οι χρηματοοικονομικές υποχρεώσεις κατά την ημερομηνία των οικονομικών καταστάσεων μπορούν να ταξινομηθούν ως εξής:

Ποσά σε Ευρώ	Όμιλος		Εταιρεία	
	31.12.2017	31.12.2016	31.12.2017	31.12.2016
Μη κυκλοφορούντα περιουσιακά στοιχεία				
Χρηματοοικονομικά Στοιχεία Διαθέσιμα προς Πώληση	0,00	700.664,80	0,00	400.064,80
Λοιπές μακροπρόθεσμες απαιτήσεις	722.328,01	268.594,32	139.790,48	139.790,48
Σύνολο	722.328,01	969.259,12	139.790,48	539.855,28
Κυκλοφορούντα περιουσιακά στοιχεία				
Απαιτήσεις από πελάτες	80.935.996,87	78.756.302,96	41.508.935,67	41.248.806,12
Λοιπές απαιτήσεις	5.016.110,07	7.700.436,37	18.190.561,03	9.318.811,40
Ταμειακά διαθέσιμα	44.946.833,10	34.854.308,13	14.212.975,51	22.337.122,92
Χρηματοοικονομικά Στοιχεία σε εύλογη αξία μέσω αποτελεσμάτων	2.977.999,70	6.172.956,07	2.977.999,70	6.172.956,07
Σύνολο	133.876.939,74	127.484.003,54	76.890.471,91	79.077.696,51
Μακροπρόθεσμες Υποχρεώσεις				
Δάνεια	26.018.341,37	28.440.266,73	26.000.000,00	28.400.000,00
Προβλέψεις και λοιπές μακροπρόθεσμες υποχρεώσεις	402.903,48	771.198,10	0,00	158.621,18
Σύνολο	26.421.244,84	29.211.464,83	26.000.000,00	28.558.621,18
Βραχυπρόθεσμες Υποχρεώσεις				
Προμηθευτές	56.285.348,75	50.720.898,21	31.403.550,15	28.032.180,06
Λοιπές υποχρεώσεις	7.046.374,63	4.909.517,52	8.912.368,71	5.598.335,00
Δάνεια	5.708.068,17	6.241.109,62	2.400.000,00	2.400.000,00
Σύνολο	69.039.791,55	61.871.525,34	42.715.918,86	36.030.515,06

4.9.3 Προσδιορισμός των εύλογων αξιών

Ο παρακάτω πίνακας παρουσιάζει τα χρηματοοικονομικά στοιχεία που επιμετρούνται στην εύλογη αξία, κατά μέθοδο επιμέτρησης. Οι διαφορετικές κατηγορίες είναι οι ακόλουθες:

- Δημοσιευόμενες τιμές αγοράς (χωρίς τροποποίηση ή αναπροσαρμογή) για χρηματοοικονομικά στοιχεία που διαπραγματεύονται σε ενεργές χρηματαγορές (επίπεδο 1)
- Τεχνικές αποτίμησης βασιζόμενες απευθείας σε δημοσιευόμενες τιμές αγοράς ή υπολογιζόμενες εμμέσως από δημοσιευόμενες τιμές αγοράς για παρόμοια εργαλεία (επίπεδο 2).
- Τεχνικές αποτίμησης που δεν βασίζονται σε διαθέσιμες πληροφορίες από τρέχουσες συναλλαγές σε ενεργούς χρηματαγορές (επίπεδο 3).

Τα χρηματοοικονομικά στοιχεία ενεργητικού που επιμετρούνται στην εύλογη αξία κατά την 31 Δεκεμβρίου 2017 έχουν ως εξής:

Όμιλος				
Στοιχεία Ενεργητικού	Επίπεδο 1	Επίπεδο 2	Επίπεδο 3	Σύνολο
Χρηματοοικονομικά Στοιχεία Διαθέσιμα προς Πώληση	0,00	0,00	0,00	0,00
Χρηματοοικονομικά Στοιχεία σε εύλογη αξία μέσω αποτελεσμάτων	2.977.999,70	0,00	0,00	2.977.999,70

Εταιρεία				
Στοιχεία Ενεργητικού	Επίπεδο 1	Επίπεδο 2	Επίπεδο 3	Σύνολο
Χρηματοοικονομικά Στοιχεία Διαθέσιμα προς Πώληση	0,00	0,00	0,00	0,00
Χρηματοοικονομικά Στοιχεία σε εύλογη αξία μέσω αποτελεσμάτων	2.977.999,70	0,00	0,00	2.977.999,70

Η εύλογη αξία των χρηματοοικονομικών στοιχείων που διαπραγματεύονται σε ενεργές χρηματαγορές (π.χ. παράγωγα, μετοχές, ομόλογα, αμοιβαία κεφάλαια), προσδιορίζεται με βάση τις δημοσιευόμενες τιμές που ισχύουν κατά την ημερομηνία του ισολογισμού. «Ενεργός» χρηματαγορά υπάρχει όταν υπάρχουν άμεσα διαθέσιμες και αναθεωρούμενες σε τακτά διαστήματα τιμές, που δημοσιεύονται από χρηματιστήριο, χρηματιστή, κλάδο, οργανισμό αξιολόγησης ή οργανισμό εποπτείας. Αυτά τα χρηματοοικονομικά εργαλεία περιλαμβάνονται στο επίπεδο 1.

Η εύλογη αξία των χρηματοοικονομικών στοιχείων που δεν διαπραγματεύονται σε ενεργές χρηματαγορές (π.χ. συμβόλαια παραγώγων εκτός της αγοράς παραγώγων) προσδιορίζεται με την χρήση τεχνικών αποτίμησης, οι οποίες βασίζονται ως επί το πλείστον σε διαθέσιμες πληροφορίες για συναλλαγές που διενεργούνται σε ενεργές αγορές ενώ χρησιμοποιούν κατά το δυνατό λιγότερο εκτιμήσεις της οικονομικής οντότητας. Αυτά τα χρηματοοικονομικά εργαλεία περιλαμβάνονται στο επίπεδο 2.

Εάν οι τεχνικές αποτίμησης δεν βασίζονται σε διαθέσιμες αγοραίες πληροφορίες τότε τα χρηματοοικονομικά εργαλεία περιλαμβάνονται στο επίπεδο 3.

4.9.4 Συναλλαγματικός κίνδυνος

Ο Όμιλος δραστηριοποιείται σε ένα περιβάλλον σχετικά υψηλού συναλλαγματικού κινδύνου δεδομένου ότι περίπου το 65% του συνόλου των πωλήσεων του Ομίλου προέρχεται από τις χώρες της Νοτιοανατολικής Ευρώπης, όπου τελευταίως παρουσιάζεται υψηλή διακύμανση των ισοτιμιών. Η Διοίκηση του Ομίλου παρακολουθεί διαρκώς τις συναλλαγματικές διακυμάνσεις, αλλά προς το παρόν ελλείπει μη ικανοποιητικών προϊόντων αντιστάθμισης κινδύνου δεν έχει προβεί στην λήψη σχετικών μέτρων.

Την 31η Δεκεμβρίου 2017, εάν το ευρώ είχε υποτιμηθεί κατά 5% έναντι των ακόλουθων νομισμάτων, με όλες τις άλλες μεταβλητές να παραμένουν σταθερές, η επίδραση στην κατάσταση συνολικών εσόδων και στην καθαρή θέση του Ομίλου για κάθε μία μεταβολή ξεχωριστά θα ήταν η ακόλουθη:

Επίδραση	Αποτελέσματα	Καθαρή Θέση
PLN	272.290	1.698.643
RON	270.745	786.157
YUD	87.776	1.093.929

Μία ανατίμηση κατά 5% έναντι των ακόλουθων νομισμάτων, θα είχε την ισόποση αλλά αντίθετη επίδραση στα παραπάνω νομίσματα με τα ποσά που αναγράφονται πιο πάνω, στη βάση ότι όλες οι άλλες μεταβλητές παραμένουν σταθερές.

4.9.5 Κίνδυνος επιτοκίου

Επιδίωξη του Ομίλου είναι η επίτευξη της βέλτιστης σχέσης μεταξύ του κόστους δανεισμού και των τυχόν επιπτώσεων στα κέρδη και τις ταμειακές ροές που δύνανται να επιφέρουν οι μεταβολές των επιτοκίων. Ο Όμιλος παρακολουθεί και διαχειρίζεται το δανεισμό και γενικά την οικονομική του στρατηγική προβαίνοντας στη συνδυασμένη χρήση βραχυπρόθεσμου και μακροπρόθεσμου δανεισμού. Πολιτική του Ομίλου είναι να παρακολουθεί διαρκώς τις τάσεις των επιτοκίων καθώς και τις χρηματοδοτικές του ανάγκες. Σε ημερήσια βάση, το κεφάλαιο κίνησης καλύπτεται κατά κύριο λόγο από τις λειτουργικές ταμειακές ροές και από τις υπάρχουσες τραπεζικές γραμμές πίστωσης προς εξασφάλιση βραχυπρόθεσμου δανεισμού. Το επιτόκιο του βραχυπρόθεσμου δανεισμού καθορίζεται σαν διατραπεζικό προσφερόμενο επιτόκιο κατά την ημερομηνία του δανεισμού πλέον ενός προκαθορισμένου περιθωρίου. Η αναλογία μεταξύ του δανεισμού με σταθερό επιτόκιο και του δανεισμού με κυμαινόμενο επιτόκιο ελέγχεται και καθορίζεται από την κατευθυντήρια πολιτική του Ομίλου.

Μια αύξηση του επιτοκίου δανεισμού κατά 0,5%, λαμβάνοντας υπόψη το σύνολο του δανεισμού της 31/12/2017, θα προκαλούσε μείωση στα καθαρά αποτελέσματα και στα Ίδια Κεφάλαια κατά 0,15 εκ. ευρώ.

4.9.6 Πιστωτικός κίνδυνος

Οι απαιτήσεις του Ομίλου προέρχονται από χονδρικές πωλήσεις. Η χρηματοοικονομική κατάσταση των πελατών παρακολουθείται διαρκώς από τις εταιρείες του Ομίλου οι οποίες ελέγχουν το μέγεθος της παροχής των πιστώσεων καθώς και τα πιστωτικά όρια των λογαριασμών. Όταν κρίνεται απαραίτητο, ζητείται επιπλέον εξασφάλιση με εγγυήσεις. Όπου διαπιστώνεται πιθανότητα μη είσπραξης των απαιτήσεων γίνονται προβλέψεις για επισφάλειες.

Σχετική ανάλυση παρατίθεται στην σημείωση 4.10.4.

4.9.7 Κίνδυνος Ρευστότητας

Η συνετή διαχείριση της ρευστότητας επιτυγχάνεται με την ύπαρξη του κατάλληλου συνδυασμού ρευστών διαθεσίμων και εγκεκριμένων τραπεζικών πιστώσεων. Ο Όμιλος ελέγχει διαρκώς το ποσό του βραχυπρόθεσμου και μακροπρόθεσμου δανεισμού καθώς και την αναλογία αυτού προς τις συνολικές υποχρεώσεις, τη σύνθεση των συνολικών υποχρεώσεων, και διαχειρίζεται τους κινδύνους που μπορεί να δημιουργηθούν από έλλειψη επαρκούς ρευστότητας φροντίζοντας να υπάρχουν πάντα εξασφαλισμένες τραπεζικές πιστώσεις προς χρήση. Οι υπάρχουσες διαθέσιμες αχρησιμοποίητες εγκεκριμένες τραπεζικές πιστώσεις προς τον Όμιλο, είναι επαρκείς ώστε να αντιμετωπιστεί οποιαδήποτε πιθανή έλλειψη ταμειακών διαθεσίμων.

Ο Όμιλος φροντίζει να διαχειρίζεται το κεφάλαιο κίνησης με τέτοιο τρόπο ώστε να ελαχιστοποιούνται οι πιθανοί κίνδυνοι ρευστότητας και ταμειακών εισροών. Η ληκτότητα των χρηματοοικονομικών υποχρεώσεων την 31^η Δεκεμβρίου 2017 και 2016 για την εταιρεία και τον Όμιλο αναλύεται ως εξής:

Όμιλος					
Ενηλικίωση Υποχρεώσεων 2017	εντός 6 μηνών	6 έως 12 μήνες	1 έως 5 έτη	αργότερα από 5 έτη	Σύνολο
Μακροπρόθεσμα Δάνεια			26.000.000,00		26.000.000,00
Βραχυπρόθεσμα Δάνεια	1.200.000,00	1.200.000,00			2.400.000,00
Προμηθευτές	53.667.304,30	2.618.044,45			56.285.348,75
Λοιπές Υποχρεώσεις	4.503.585,82	512.578,99	2.007.997,00		7.024.161,81
	59.370.890,13	4.330.623,44	28.007.997,00	0,00	91.709.510,56
Ενηλικίωση Υποχρεώσεων 2016	εντός 6 μηνών	6 έως 12 μήνες	1 έως 5 έτη	αργότερα από 5 έτη	Σύνολο
Μακροπρόθεσμα Δάνεια			28.440.266,73		28.440.266,73
Βραχυπρόθεσμα Δάνεια	4.638.119,68	1.602.989,94			6.241.109,62
Προμηθευτές	46.663.226,35	4.057.671,86			50.720.898,21
Λοιπές Υποχρεώσεις	4.811.327,16	98.190,35			4.909.517,52
	56.112.673,19	5.758.852,15	28.440.266,73	0,00	90.311.792,07

Εταιρεία					
Ενηλικίωση Υποχρεώσεων 2017	εντός 6 μηνών	6 έως 12 μήνες	1 έως 5 έτη	αργότερα από 5 έτη	Σύνολο
Μακροπρόθεσμα Δάνεια			26.000.000,00		26.000.000,00
Βραχυπρόθεσμα Δάνεια	1.200.000,00	1.200.000,00			2.400.000,00
Προμηθευτές	30.776.049,59	627.500,56			31.403.550,15
Λοιπές Υποχρεώσεις	4.578.821,43	1.819.837,47	2.513.709,82		8.912.368,71
	36.554.871,02	3.647.338,03	28.513.709,82	0,00	68.715.918,86
Ενηλικίωση Υποχρεώσεων 2016	εντός 6 μηνών	6 έως 12 μήνες	1 έως 5 έτη	αργότερα από 5 έτη	Σύνολο
Μακροπρόθεσμα Δάνεια			28.400.000,00		28.400.000,00
Βραχυπρόθεσμα Δάνεια	1.200.000,00	1.200.000,00			2.400.000,00
Προμηθευτές	25.789.605,66	2.242.574,40			28.032.180,06
Λοιπές Υποχρεώσεις	5.486.368,30	111.966,70			5.598.335,00
	32.475.973,96	3.554.541,10	28.400.000,00	0,00	64.430.515,06

4.9.8 Κίνδυνος διακύμανσης τιμών πρώτων υλών

Ο Όμιλος εκτίθεται σε κίνδυνο από διακύμανση τιμών στις βασικές πρώτες ύλες που χρησιμοποιεί για τα προϊόντα που παράγει ιδιόκτητες παραγωγικές εγκαταστάσεις του.

- Οι βασικές πρώτες ύλες που ο Όμιλος χρησιμοποιεί για τις κατηγορίες των Αρωμάτων, Καλλυντικών και Προϊόντων περιποίησης προσώπου είναι αρώματα, έλαια και χημικά.

Οι τιμές των πρώτων υλών στα Αρώματα, στα Καλλυντικά και στα Προϊόντα Περιποίησης προσώπου δεν έχουν σημαντικές διακυμάνσεις, ενώ οι όποιες διαφορές εξαλείφονται μεταφέροντας σταδιακά τους όγκους από έναν προμηθευτή στον άλλο όταν είναι απαραίτητο, διατηρώντας ενεργούς εναλλακτικούς προμηθευτές και δημιουργώντας αποθέματα ασφαλείας.

- Οι βασικές πρώτες ύλες που χρησιμοποιεί ο Όμιλος για τις κατηγορίες προϊόντων οικιακής χρήσης (προϊόντα συσκευασίας τροφίμων και πλαστικές σακούλες απορριμμάτων) είναι το αλουμίνιο (σε jumbo rolls), το πλαστικό (PVC/LDPE Cling film σε Jumbo rolls) και το Πολυαιθυλένιο (HDPE, LDPE, LLDPE).

Αναφορικά με την επίδραση των διακυμάνσεων στις τιμές του αλουμινίου και του πλαστικού, ο Όμιλος προβαίνει σε κλείσιμο τιμής κατά βραχύχρονα διαστήματα, και επιπρόσθετα δημιουργεί απόθεμα ασφαλείας όταν κρίνει απαραίτητο.

Παρόλα αυτά, στο χειρότερο σενάριο που αυξηθεί το κόστος στα προϊόντα που έχουν βάση το αλουμίνιο και το πλαστικό ταυτόχρονα κατά 3%, τότε διατηρώντας όλες τις υπόλοιπες παραμέτρους σταθερές, η επιβάρυνση στο κόστος πωληθέντων του Ομίλου θα ήταν της τάξης του 0,57 εκ. ευρώ.

4.10 ΕΠΕΞΗΓΗΜΑΤΙΚΕΣ ΣΗΜΕΙΩΣΕΙΣ ΕΠΙ ΤΩΝ ΟΙΚΟΝΟΜΙΚΩΝ ΚΑΤΑΣΤΑΣΕΩΝ

4.10.1 Πληροφόρηση ανά τομέα

Για διοικητικούς σκοπούς, ο Όμιλος είναι οργανωμένος σε τρεις βασικές επιχειρηματικές δραστηριότητες: τα Καλλυντικά Ευρείας Διανομής, τα Προϊόντα Οικιακής Χρήσης και τις Λοιπές Πωλήσεις. Σύμφωνα με το ΔΠΧΑ 8 – Λειτουργικοί Τομείς η διοίκηση παρακολουθεί τα λειτουργικά αποτελέσματα των επιχειρηματικών τομέων ξεχωριστά με σκοπό την αξιολόγηση απόδοσης και την λήψη αποφάσεων σχετικά με την διάθεση πόρων. Τα αποτελέσματα του Ομίλου ανά τομέα αναλύονται ως εξής:

Για την περίοδο 01/01/2017 – 31/12/2017:

Τομείς Εμπορικής Δραστηριότητας	Καλλυντικά Ευρείας Διανομής	Προϊόντα Οικιακής Χρήσης	Λοιπές Πωλήσεις	Private Label (Polipak)	Έσοδα από συγγενείς Εταιρείες	Συνεχιζόμενες Δραστηριότητες	Σύνολο Ομίλου
Έσοδα από εξωτερικούς πελάτες	164.098.846,91	120.298.453,56	42.695.139,98	16.063.879,28	0,00	343.156.319,74	343.156.319,74
Κέρδη προ φόρων χρηματοδοτικών και επενδυτικών αποτελεσμάτων	11.062.668,52	11.067.647,99	3.568.809,01	981.036,16	7.824.961,21	34.505.122,89	34.505.122,89
Έσοδα από τόκους	43.957,93	32.224,91	11.436,95	4.303,11	0,00	91.922,90	91.922,90
Έξοδα από τόκους	-645.301,38	-473.060,96	-167.894,13	-63.169,51	0,00	-1.349.425,97	-1.349.425,97
Κέρδη προ φόρων	11.139.397,18	11.123.896,65	3.588.772,22	988.547,24	7.824.961,21	34.665.574,49	34.665.574,49
Φόρος εισοδήματος	2.451.139,27	2.447.724,10	789.681,92	217.522,27	-225.149,41	5.680.918,14	5.680.918,14
Κέρδη και ζημίες μετά από φόρους	8.688.257,91	8.676.169,97	2.799.090,89	771.025,13	8.050.110,62	28.984.654,52	28.984.654,52
Αποσβέσεις	2.173.467,72	1.593.337,25	565.491,53	821.700,18	0,00	5.153.996,69	5.153.996,69
Κέρδη και ζημίες προ φόρων χρηματοδοτικών και επενδυτικών αποτελεσμάτων & αποσβέσεων	13.236.136,25	12.660.985,25	4.134.300,54	1.802.736,34	7.824.961,21	39.659.119,58	39.659.119,58

Για την περίοδο 01/01/2016 – 31/12/2016:

Τομείς Εμπορικής Δραστηριότητας	Καλλυντικά Ευρείας Διανομής	Προϊόντα Οικιακής Χρήσης	Λοιπές Πωλήσεις	Private Label (Polipak)	Έσοδα από συγγενείς Εταιρείες	Συνεχιζόμενες Δραστηριότητες	Διακοπείσες Δραστηριότητες	Σύνολο Ομίλου
Έσοδα από εξωτερικούς πελάτες	155.638.694,28	117.866.728,25	39.896.456,39	15.615.766,77	0,00	329.017.645,69	0,00	329.017.645,69
Κέρδη προ φόρων χρηματοδοτικών και επενδυτικών αποτελεσμάτων	9.482.523,99	11.333.796,74	3.065.044,45	331.642,86	7.308.265,54	31.521.273,58	-2.400.000,00	29.121.273,58
Έσοδα από τόκους	74.023,27	56.058,55	18.975,14	7.427,01	0,00	156.483,97	0,00	156.483,97
Έξοδα από τόκους	-743.078,22	-562.740,51	-190.480,83	-74.555,60	0,00	-1.570.855,15	0,00	-1.570.855,15
Κέρδη προ φόρων	8.211.841,52	10.371.496,28	2.739.317,43	204.150,91	7.308.265,54	28.835.071,67	-5.226.844,49	23.608.227,18
Φόρος εισοδήματος	1.127.633,68	1.424.193,16	376.157,60	28.033,59	1.209.462,13	4.165.480,16	0,00	4.165.480,16
Κέρδη και ζημίες μετά από φόρους	7.084.207,84	8.947.303,12	2.363.159,83	176.117,31	6.098.803,41	24.669.591,51	-5.226.844,49	19.442.747,02
Αποσβέσεις	1.820.115,81	1.378.391,77	466.568,88	729.030,58	0,00	4.394.107,03	0,00	4.394.107,03
Κέρδη και ζημίες προ φόρων χρηματοδοτικών και επενδυτικών	11.302.639,80	12.712.188,50	3.531.613,33	1.060.673,44	7.308.265,54	35.915.380,61	-2.400.000,00	33.515.380,61

Σημειώσεις

- Τα έσοδα από συγγενείς εταιρείες αφορούν έσοδα που προέρχονται από την εταιρεία Elca Cosmetics Ltd και των θυγατρικών της και της συγγενούς «Thrace-Σαράντης ΑΒΕΕ» έως την ημερομηνία πώλησης της.

- Ο υπολογισμός των χρηματοοικονομικών εσόδων & εξόδων και των αποσβέσεων έχει γίνει αναλογικά βάσει των πωλήσεων της εκάστοτε επιχειρηματικής δραστηριότητας του Ομίλου. Ο δε υπολογισμός των φόρων εισοδήματος έχει βασιστεί αναλογικά στα κέρδη προ φόρων της εκάστοτε επιχειρηματικής δραστηριότητας του Ομίλου.

Η κατανομή των ενοποιημένων στοιχείων του ενεργητικού και των υποχρεώσεων στους επιχειρηματικούς τομείς του Ομίλου αναλύεται ως εξής:

	Όμιλος		Καλλυντικά Ευρείας Διανομής		Προϊόντα Οικιακής Χρήσης		Λοιπές Πωλήσεις		Private Label (Polipak)	
	31/12/2017	31/12/2016	31/12/2017	31/12/2016	31/12/2017	31/12/2016	31/12/2017	31/12/2016	31/12/2017	31/12/2016
Σύνολο Ενεργητικού	306.352.076,07	282.758.136,90	146.498.897,27	133.756.069,93	107.396.189,08	101.294.799,59	38.115.995,60	34.287.059,75	14.340.994,13	13.420.207,63
Σύνολο Υποχρεώσεων	104.916.908,34	98.724.158,24	50.171.722,59	46.700.531,97	36.780.152,66	35.366.776,47	13.053.648,82	11.971.224,42	4.911.384,27	4.685.625,38

4.10.2 Υπεραξία

Η υπεραξία στον Όμιλο και στην Εταιρεία αναλύονται ως εξής

Ποσά σε Ευρώ	Όμιλος	Εταιρεία
Υπόλοιπο 01/01/2017	7.445.155,44	1.365.130,32
Συναλλαγματικές Διαφορές	70.457,79	
Απομειώσεις	-321.000,32	-265.130,32
Υπόλοιπο 31/12/2017	7.194.612,91	1.100.000,00

Ποσά σε Ευρώ	Όμιλος	Εταιρεία
Υπόλοιπο 01/01/2016	7.535.705,24	1.365.130,32
Συναλλαγματικές Διαφορές	-90.549,80	0,00
Απομειώσεις		
Υπόλοιπο 31/12/2016	7.445.155,44	1.365.130,32

Ο Όμιλος και η Εταιρεία ετησίως προβαίνουν σε έλεγχο για τυχόν απομείωση των υφισταμένων υπεραξιών, η οποία καταχωρείται στα αποτελέσματα χρήσης. Για τη χρήση του 2017, οι χρησιμοποιούμενες παραδοχές ανά Μονάδα Δημιουργίας Ταμειακών Ροών έχουν ως κάτωθι:

Παραδοχές 2017	Pic-Ελλάδα	Elmplant-Ρουμανία	Polipak-Πολωνία	Trade 90-Ουγγαρία	Astrid-Τσεχία
Προεξοφλητικό επιτόκιο (WACC)	9.5%	8.1%	8.0%	8.2%	5.5%
Ρυθμός ανάπτυξης 5+	1.0%	3.3%	2.6%	2.2%	2.3%
Κέρδη προ φόρων και τόκων (εύρος 5ετίας)	4,1%-8,1%	15,5%-17,9%	6,5%-9,5%	6,5%-8,3%	11,7%-12,6%

Το ανακτήσιμο ποσό των ανωτέρω μονάδων δημιουργίας ταμειακών ροών προσδιορίστηκε με βάση τη μέθοδο της αξίας χρήσης. Η αξία χρήσης υπολογίστηκε χρησιμοποιώντας προβλέψεις ταμειακών ροών που βασίστηκαν στα εγκεκριμένα από τη διοίκηση πενταετή επιχειρηματικά σχέδια και οι οποίες προβλήθηκαν στο διηνεκές.

Οι βασικές παραδοχές που χρησιμοποιήθηκαν από την Διοίκηση κατά τον υπολογισμό των προβλέψεων των ταμειακών ροών στα πλαίσια διενέργειας του ετήσιου ελέγχου για την απομείωση της υπεραξίας είναι οι ακόλουθες:

- Το επιτόκιο μηδενικού κινδύνου καθορίστηκε με βάση εξωτερική πληροφόρηση.
- Τα προϋπολογιστικά κέρδη προ φόρων και τόκων υπολογίστηκαν με βάση τα πραγματικά ιστορικά στοιχεία των τελευταίων ετών προσαρμοσμένα προκειμένου να ληφθούν υπόψη οι αναμενόμενες μεταβολές λειτουργικής κερδοφορίας.

Σύμφωνα με τα ανωτέρω πρόκυψαν οι παρακάτω απομειώσεις: Εταιρεία 265.130,32 € (Pic – Ελλάδα) και στον Όμιλο 321.000,32€ (Pic- Ελλάδα 265.130,32€ και Plus Fidelity - Κύπρος 55.870€ ολική απομείωση).

4.10.3 Αποθέματα

Τα αποθέματα αναλύονται ως εξής:

Όμιλος	31.12.2017	31.12.2016
Εμπορεύματα	44.272.507,96	42.560.255,42
Προϊόντα	10.204.235,67	10.086.087,49
Α' ύλες	11.702.147,99	10.742.723,35
Απομείωση Αξίας λόγω Απαξίωσης	-578.767,96	-2.677.628,82
Σύνολο	65.600.123,67	60.711.437,44

Εταιρεία	31.12.2017	31.12.2016
Εμπορεύματα	15.984.530,10	14.281.189,62
Προϊόντα	9.731.817,39	9.501.027,27
Α' ύλες	8.727.858,32	7.846.767,99
Απομείωση Αξίας λόγω Απαξίωσης	-404.070,00	-2.500.000,00
Σύνολο	34.040.135,81	29.128.984,88

Τα αποθέματα της Εταιρείας και του Ομίλου είναι ελεύθερα βαρών.

Κατά την τρέχουσα χρήση ο Όμιλος και η Εταιρεία προέβη σε καταστροφές αποθεμάτων συνολικού ύψους 1,8 εκ. ευρώ και 1,4 εκ. ευρώ αντιστοίχως και το 2016 οι καταστροφές αποθεμάτων ανήλθαν σε 1,6 εκ. ευρώ και 0,9 εκ. ευρώ αντιστοίχως.

4.10.4 Εμπορικές Απαιτήσεις και λοιπές απαιτήσεις

Ο λογαριασμός Εμπορικές Απαιτήσεις αναλύεται ως εξής:

Όμιλος	31.12.2017	31.12.2016
Πελάτες	66.979.025,93	62.768.981,34
Μείον προβλέψεις	-2.087.733,61	-1.310.135,34
Καθαρές απαιτήσεις πελατών	64.891.292,32	61.458.846,01
Επιταγές εισπρακτέες και γραμμάτια	18.444.704,55	19.697.456,95
Μείον προβλέψεις	-2.400.000,00	-2.400.000,00
Καθαρές επιταγές εισπρακτέες και γραμμάτια	16.044.704,55	17.297.456,95
Σύνολο	80.935.996,87	78.756.302,96

Εταιρεία	31.12.2017	31.12.2016
Πελάτες	28.036.985,82	25.801.317,29
Μείον προβλέψεις	-1.599.872,46	-899.872,46
Καθαρές απαιτήσεις πελατών	26.437.113,36	24.901.444,83
Επιταγές εισπρακτέες και γραμμάτια	17.471.822,31	18.747.361,29
Μείον προβλέψεις	-2.400.000,00	-2.400.000,00
Καθαρές επιταγές εισπρακτέες και γραμμάτια	15.071.822,31	16.347.361,29
Σύνολο	41.508.935,67	41.248.806,12

Την 31 Δεκεμβρίου 2017 και 2016, η ενηλικίωση των τρεχουσών εμπορικών απαιτήσεων από πελάτες, ληξιπροθέσμων αλλά όχι απομειωμένων είχε ως εξής:

	31.12.2017	31.12.2016	31.12.2017	31.12.2016
	Όμιλος		Μητρική	
Τρέχουσες (εντός πίστωσης)	69.031.255,03	68.830.855,36	31.410.447,23	32.978.534,48
0-90 ημέρες	7.054.283,97	4.255.881,98	5.331.575,61	2.131.922,95
91-180 ημέρες	1.136.822,58	1.066.934,29	771.167,02	1.028.701,50
181-270 ημέρες	558.964,78	115.401,37	685.935,16	146.840,01
271-360 ημέρες	61.060,09	808.518,67	119.958,41	871.897,94
μεγαλύτερη των 360 ημερών	3.093.610,41	3.678.711,29	3.189.852,24	4.090.909,24
	80.935.996,87	78.756.302,96	41.508.935,67	41.248.806,12

Οι λοιπές απαιτήσεις αναλύονται ως εξής:

Όμιλος	31.12.2017	31.12.2016
Λογ. Επίδικων απαιτήσεων	621.055,01	688.087,61
Χρεώστες διάφοροι	2.789.169,42	2.467.410,18
Απαίτηση από μερίσματα εισπρακτέα	1.549.841,09	4.489.841,09
Λογ/μοι Διαχειρίσεως Προκ/λών & Πιστώσεων	56.044,55	55.097,51
Σύνολο	5.016.110,07	7.700.436,38

Εταιρεία	31.12.2017	31.12.2016
Λογ. Επίδικων απαιτήσεων	468.484,76	490.148,38
Χρεώστες διάφοροι	604.031,72	827.565,51
Απαίτηση από μερίσματα εισπρακτέα	17.062.000,00	7.946.000,00
Λογ/μοι Διαχειρίσεως Προκ/λών & Πιστώσεων	56.044,55	55.097,51
Σύνολο	18.190.561,03	9.318.811,40

4.10.5 Ταμειακά διαθέσιμα και ισοδύναμα

Τα διαθέσιμα αντιπροσωπεύουν μετρητά στα ταμεία του Ομίλου και της Εταιρείας και τραπεζικές καταθέσεις διαθέσιμες σε πρώτη ζήτηση, που αναλύονται ως εξής:

Όμιλος	31.12.2017	31.12.2016
Ταμείο	294.468,67	274.876,78
Καταθέσεις στις τράπεζες	44.652.364,43	34.579.431,36
Σύνολο	44.946.833,10	34.854.308,13

Εταιρεία	31.12.2017	31.12.2016
Ταμείο	275.684,22	248.959,53
Καταθέσεις στις τράπεζες	13.937.291,29	22.088.163,39
Σύνολο	14.212.975,51	22.337.122,92

4.10.6 Χρηματοοικονομικά στοιχεία σε εύλογη αξία μέσω αποτελεσμάτων

	Όμιλος		Εταιρεία	
	31.12.2017	31.12.2016	31.12.2017	31.12.2016
Υπόλοιπο Έναρξης	6.172.956,07	7.017.679,38	6.172.956,07	7.017.679,38
Προσθήκες	1.495.231,28	2.438.680,73	1.495.231,28	2.438.680,73
Πωλήσεις	-5.637.621,39	-3.289.941,19	-5.637.621,39	-3.289.941,19
Αναπροσαρμογές Εύλογης Αξίας	947.433,74	6.537,15	947.433,74	6.537,15
Υπόλοιπο Τέλους	2.977.999,70	6.172.956,07	2.977.999,70	6.172.956,07

Πρόκειται για τοποθετήσεις με βραχυπρόθεσμο επενδυτικό ορίζοντα που διαπραγματεύονται σε ενεργή αγορά.

4.10.7 Προμηθευτές και λοιπές υποχρεώσεις

Οι προμηθευτές της Εταιρείας και του Ομίλου αναλύονται ως εξής:

Όμιλος	31.12.2017	31.12.2016
Προμηθευτές	50.735.550,07	46.422.044,81
Επιταγές πληρωτέες	<u>5.549.798,68</u>	<u>4.298.853,40</u>
Σύνολο	56.285.348,75	50.720.898,21

Εταιρεία	31.12.2017	31.12.2016
Προμηθευτές	25.853.751,47	23.733.326,66
Επιταγές πληρωτέες	<u>5.549.798,68</u>	<u>4.298.853,40</u>
Σύνολο	31.403.550,15	28.032.180,06

Οι λοιπές υποχρεώσεις της Εταιρείας και του Ομίλου αναλύονται ως εξής:

Όμιλος	31.12.2017	31.12.2016
Ασφαλιστικοί Οργανισμοί	1.529.476,42	1.541.123,61
Προκαταβολές πελατών	1.440.210,23	1.838.687,58
Μερίσματα πληρωτέα	22.212,82	17.394,13
Μακρ. υποχρ. πληρ. την επομ. χρ.	162.578,99	145.195,29
Πιστωτές διάφοροι	<u>3.891.896,17</u>	<u>1.367.116,90</u>
Σύνολο	7.046.374,63	4.909.517,52

Εταιρεία	31.12.2017	31.12.2016
Ασφαλιστικοί Οργανισμοί	991.681,22	893.918,86
Προκαταβολές πελατών	3.988.635,34	3.315.714,66
Βραχ. υποχρ. προς συνδ. επιχ	483.500,00	483.500,00
Μερίσματα πληρωτέα	22.212,82	17.394,13
Πιστωτές διάφοροι	<u>3.426.339,33</u>	<u>887.807,35</u>
Σύνολο	8.912.368,71	5.598.335,00

4.10.8 Προβλέψεις και λοιπές μακροπρόθεσμες υποχρεώσεις

Οι προβλέψεις και λοιπές μακροπρόθεσμες υποχρεώσεις αναλύονται ως εξής:

Όμιλος	31.12.2017	31.12.2016
Λοιπές προβλέψεις	139.751,75	236.270,92
Λοιπές μακροπρόθεσμες υποχρ.	<u>263.151,73</u>	<u>534.927,18</u>
Σύνολο	402.903,48	771.198,10

Εταιρεία	31.12.2017	31.12.2016
Λοιπές προβλέψεις	0,00	158.621,18
Σύνολο	0,00	158.621,18

4.10.9 Δάνεια

Τα δάνεια αναλύονται ως εξής:

	Όμιλος		Εταιρεία	
	31.12.2017	31.12.2016	31.12.2017	31.12.2016
Βραχυπρόθεσμα δάνεια				
Τραπεζικά δάνεια	5.708.068,17	6.241.109,62	2.400.000,00	2.400.000,00
Μακροπρόθεσμα δάνεια				
Τραπεζικά δάνεια	26.018.341,37	28.440.266,73	26.000.000,00	28.400.000,00
Σύνολο	31.726.409,54	34.681.376,34	28.400.000,00	30.800.000,00

Τα τραπεζικά δάνεια του Ομίλου αφορούν δάνεια για κεφάλαια κίνησης και Ομολογιακά δάνεια.

Ανάλυση των Ομολογιακών δανείων του Ομίλου και της Μητρικής εταιρείας, παρατίθεται παρακάτω.

4.10.9.1 Όμιλος

Όμιλος		
Ανάλυση ομολογιακών δανείων		
Τράπεζα	Λήξη	Ποσό
ETE	20/3/2018	1.200.000,00
ETE	20/9/2018	1.200.000,00
ETE	20/3/2019	9.000.000,00
EUROBANK	29/1/2019	17.000.000,00
Σύνολο		28.400.000,00

4.10.9.2 Εταιρεία

Εταιρεία		
Ανάλυση ομολογιακών δανείων		
Τράπεζα	Λήξη	Ποσό
ETE	20/03/2018	1.200.000,00
ETE	20/09/2018	1.200.000,00
ETE	20/03/2019	9.000.000,00
EUROBANK	29/01/2019	17.000.000,00
Σύνολο		28.400.000,00

4.10.10 Φόρος εισοδήματος

	Όμιλος		Εταιρεία	
	1.1 - 31.12.2017	1.1 - 31.12.2016	1.1 - 31.12.2017	1.1 - 31.12.2016
Φόρος χρήσης	-4.000.492,10	-4.350.174,16	0,00	0,00
Διαφορές φορολογικού ελέγχου	0,00	0,00	0,00	0,00
Αναβαλλόμενος φόρος	-1.680.426,04	184.694,00	-2.096.866,86	242.743,14
Σύνολο	-5.680.918,14	-4.165.480,16	-2.096.866,86	242.743,14
Κέρδη / (Ζημιές) προ φόρων	34.665.574,50	23.608.227,18	22.862.768,95	15.108.884,57
μείον/πλέον: Προσωρινές διαφορές στα έσοδα	-5.399.318,51	-6.800.429,38	-5.401.770,57	-5.557.900,45
μείον/πλέον: Προσωρινές διαφορές στις δαπάνες	581.564,58	3.449.837,42	1.171.195,18	3.611.971,27
Προσαρμογές στο φόρο για εισοδήματα που δεν υπόκεινται σε φορολογία				
Αφορολόγητα εισοδήματα	0,00	0,00	-16.000.000,00	-15.880.000,00
Διαφορές στα έσοδα	-6.958.716,32	-4.087.490,34	-181.555,91	-173.534,38
Κέρδος από απόκτηση εταιρείας	0,00	0,00	0,00	0,00
Λουπές προσαρμογές	-54.914,93	-16.994,54	0,00	0,00
Προσαρμογές στο φόρο για έξοδα που δεν εκπίπτουν για φορολογικούς σκοπούς				
Διαφορές στις δαπάνες	480.855,63	3.055.379,18	480.855,63	2.943.498,55
Μη εκπιπώμενες δαπάνες	402.200,87	4.440.356,66	1.817.069,07	3.446.887,24
Συμψηφισμός ζημιών προηγούμενων χρήσεων	0,00	0,00	-21.471.614,12	-25.039.245,64
Σύνολο	23.717.245,83	23.648.886,18	-16.723.051,77	-21.539.438,84
Συντελεστής φόρου (Μέσος συντελεστής για τον Όμιλο)	16,82%	18,57%	29,00%	29,00%
Αναμενόμενη δαπάνη φόρου	3.989.633,74	4.392.753,42	0,00	0,00
Προσαρμογές στο φόρο για μεταβολή στον συντελεστή	0,00	0,00	0,00	0,00
Φόρος απο αναγνώριση φορολογικών ζημιών	870.000,00	-807.062,60	870.000,00	-807.062,60
Φόρος προσωρινών διαφορών	810.426,04	622.368,60	1226866,86	564.319,46
Λουπές κινήσεις	10.858,36	-42.579,25	0,00	0,00
Προβλέψεις και δαπάνες πρόσθετων φορολογικών υποχρεώσεων	0,00	0,00	0,00	0,00
Πραγματική δαπάνη φόρου	5.680.918,14	4.165.480,17	2.096.866,86	-242.743,14

Για τη χρήση 2017 η Εταιρεία έχει υπαχθεί στο φορολογικό έλεγχο των Ορκωτών Ελεγκτών Λογιστών που προβλέπεται από τις διατάξεις του Άρθρου 65Α του Ν.4174/2013. Ο έλεγχος αυτός βρίσκεται σε εξέλιξη και το σχετικό φορολογικό πιστοποιητικό προβλέπεται να χορηγηθεί μετά τη δημοσίευση των ετήσιων οικονομικών καταστάσεων για τη χρήση 31.12.2017. Η Διοίκηση της Εταιρείας δεν αναμένει να προκύψουν σημαντικές φορολογικές υποχρεώσεις πέραν από αυτές που καταχωρήθηκαν και που απεικονίζονται στις οικονομικές καταστάσεις.

4.10.11 Αναβαλλόμενοι φόροι

Όμιλος

Αναβαλλόμενες απαιτήσεις	31.12.2017	31.12.2016
Διαφορές ασωμ. περιουσιακών στοιχείων	-363.374,80	-1.638.349,26
Διαφορές ενσωμ. περιουσιακών στοιχείων	-30.205,81	128.253,54
Διαγραφή πελατών	6.076,30	10.375,02
Προβλέψεις για παροχές στο προσωπικό	71.726,02	375.439,50
Προβλέψεις	487.888,81	1.065.320,07
Αναγνώριση φορολογικής ζημιάς	0,00	870.000,00
Συναλλαγματικές διαφορές	-4.950,94	16.011,08
Σύνολο	167.159,58	827.049,95

Αναβαλλόμενες υποχρεώσεις	31.12.2017	31.12.2016
Διαφορές ασωμ. περιουσιακών στοιχείων	2.199.469,12	50.771,83
Διαφορές ενσωμ. περιουσιακών στοιχείων	1.409.074,32	1.949.675,05
Προβλέψεις	-380.613,98	-2.458,01
Συναλλαγματικές διαφορές	67.355,58	5.877,26
Σύνολο	3.295.285,03	2.003.866,14

Αναβαλλόμενοι φόροι έσοδο / (έξοδο)	01.01 - 31.12.2017	01.01 - 31.12.2016
Διαφορές ασωμ. περιουσιακών στοιχείων	1.815.575,19	-1.224.814,64
Διαφορές ενσωμ. περιουσιακών στοιχείων	-2.307.156,63	8.484,24
Διαγραφή πελατών	-4.298,72	2.914,36
Προβλέψεις για παροχές στο προσωπικό	76.900,49	84.913,79
Προβλέψεις	-647.244,85	407.328,65
Αναγνώριση φορολογικής ζημιάς	-870.000,00	807.062,61
Συναλλαγματικές διαφορές	-5.922,83	-29.387,53
Μερικό σύνολο	-1.942.147,34	56.501,48
Αναλογία αναβαλλόμενου φόρου από συγγενείς εταιρείες	284.013,76	125.764,72
Σύνολο	-1.658.133,58	182.266,20
Σύνολο αναβαλλόμενου φόρου που αναγνωρίστηκε στην κατάσταση συνολικών εσόδων (α)	-1.680.426,04	184.694,00
Σύνολο αναβαλλόμενου φόρου που αναγνωρίστηκε στην κατάσταση συνολικών εσόδων (β)	22.292,46	-2.427,80

Εταιρεία

Αναβαλλόμενες απαιτήσεις / (υποχρεώσεις)	31.12.2017	31.12.2016
Διαφορές ασωμ. περιουσιακών στοιχείων	-2.170.796,60	-1.638.349,26
Διαφορές ενσωμ. περιουσιακών στοιχείων	174.602,48	118.575,24
Προβλέψεις για παροχές στο προσωπικό	380.613,98	312.135,41
Αναγνώριση φορολογικής ζημιάς	0,00	870.000,00
Προβλέψεις	-73.580,15	717.531,10
Σύνολο	-1.689.160,29	379.892,49

Αναβαλλόμενοι φόροι έσοδο / (έξοδο)	01.01 - 31.12.2017	01.01 - 31.12.2016
Διαφορές ασωμ. περιουσιακών στοιχείων	1.812.951,74	-1.099.758,55
Διαφορές ενσωμ. περιουσιακών στοιχείων	-2.289.371,84	42.242,49
Προβλέψεις για παροχές στο προσωπικό	68.478,57	29.697,16
Αναγνώριση φορολογικής ζημιάς	-870.000,00	807.062,61
Προβλέψεις	-791.111,25	461.071,63
Από απορρόφηση θυγατρικής	-5.521,62	0,00
Σύνολο	-2.074.574,40	240.315,34
Σύνολο αναβαλλόμενου φόρου που αναγνωρίστηκε στην κατάσταση συνολικών εσόδων (α)	-2.096.866,86	242.743,14
Σύνολο αναβαλλόμενου φόρου που αναγνωρίστηκε στην κατάσταση συνολικών εσόδων (β)	22.292,46	-2.427,80

4.10.12 Παροχές προσωπικού

Οι αμοιβές και τα έξοδα προσωπικού αναλύονται ως εξής :

	01.01 - 31.12.2017	01.01 - 31.12.2016
Όμιλος		
Αμοιβές προσωπικού	29.313.548,08	27.624.266,18
Παροχές σε προσωπικό	2.673.317,69	968.644,81
Εργοδοτικές εισφορές	6.595.002,02	6.018.896,43
Αποζημιώσεις απόλυσης	452.322,24	182.522,70
Έξοδα παραστάσεων μελών Δ.Σ.	0,00	537.378,80
Μισθοί μελών Δ.Σ.	940.164,49	908.943,30
Σύνολο	39.974.354,51	36.240.652,23
Μέσος όρος απασχολούμενου προσωπικού	1.676	1.651

	01.01 - 31.12.2017	01.01 - 31.12.2016
Εταιρεία		
Αμοιβές προσωπικού	15.489.872,29	14.990.922,59
Παροχές σε προσωπικό	2.232.469,35	536.146,83
Εργοδοτικές εισφορές	3.884.978,49	3.545.717,67
Αποζημιώσεις απόλυσης	411.387,77	143.275,34
Έξοδα παραστάσεων μελών Δ.Σ.	0,00	347.049,00
Μισθοί μελών Δ.Σ.	301.051,89	908.943,30
Σύνολο	22.319.759,79	20.472.054,73
Μέσος όρος απασχολούμενου προσωπικού	699	648

4.10.13 Έξοδα ανά κατηγορία

Η ανάλυση των εξόδων ανά κατηγορία έχει ως εξής:

Όμιλος	01.01 - 31.12.2017	01.01 - 31.12.2016
Κόστος πωληθέντων εμπορευμάτων	183.200.660,55	176.384.097,42
Έξοδα προσωπικού	35.184.947,10	31.541.187,37
Αμοιβές τρίτων	5.400.986,09	5.737.884,51
Παροχές τρίτων	8.569.146,17	8.282.475,77
Φόροι τέλη	2.396.165,42	2.247.542,81
Διάφορα έξοδα	82.007.669,99	81.863.482,67
Αποσβέσεις παγίων	3.646.977,24	3.051.504,00
Συνεχιζόμενες δραστηριότητες	320.406.552,56	309.108.174,55
Διακοπείσες δραστηριότητες	0,00	2.400.000,00
Σύνολο δραστηριοτήτων	320.406.552,56	311.508.174,55

Εταιρεία	01.01 - 31.12.2017	01.01 - 31.12.2016
Κόστος πωληθέντων εμπορευμάτων	78.796.930,58	79.104.266,93
Έξοδα προσωπικού	20.295.523,97	18.394.552,01
Αμοιβές τρίτων	2.657.595,67	2.947.249,74
Παροχές τρίτων	3.642.273,37	3.347.978,56
Φόροι τέλη	1.355.626,16	1.188.566,18
Διάφορα έξοδα	28.970.511,87	32.358.717,24
Αποσβέσεις παγίων	2.664.960,10	2.053.989,58
Συνεχιζόμενες δραστηριότητες	138.383.421,72	139.395.320,24
Διακοπείσες δραστηριότητες	0,00	2.400.000,00
Σύνολο δραστηριοτήτων	138.383.421,72	141.795.320,24

Σημείωση: Τα παραπάνω έξοδα είναι μειωμένα κατά το ποσό των δαπανών που έχουν επιβαρύνει την παραγωγή της μητρικής εταιρείας και του Ομίλου.

4.10.14 Χρηματοοικονομικά έσοδα/έξοδα

Τα χρηματοοικονομικά έσοδα/έξοδα αναλύονται ως εξής :

Όμιλος	01.01 - 31.12.2017	01.01 - 31.12.2016
Χρεωστικοί τόκοι	-1.349.425,97	-1.570.855,15
Πιστωτικοί τόκοι	91.922,90	156.483,97
Συναλλαγματικές διαφορές	92.710,64	-303.927,19
Κέρδη από πώληση συμμ. & χρεογράφων	1.757.623,02	126.152,02
Ζημιές από πώληση συμμ. & χρεογράφων	-727.740,51	-90.871,15
Απομείωση υπεραξίας	-321.000,32	0,00
Λοιπά χρηματοοικονομικά έσοδα/έξοδα	<u>616.361,86</u>	<u>-3.830.028,89</u>
Σύνολο	160.451,61	-5.513.046,40

Εταιρεία	01.01 - 31.12.2017	01.01 - 31.12.2016
Χρεωστικοί τόκοι	-1.206.617,81	-1.304.387,40
Πιστωτικοί τόκοι	81.427,09	80.565,95
Συναλλαγματικές διαφορές	20.590,85	301.769,14
Κέρδη από πώληση συμμ.& χρεογράφων	1.451.008,18	126.152,02
Ζημιές από πώληση συμμ.& χρεογράφων	-301.239,66	-90.860,65
Μερίσματα εισπρακτέα θυγατρ.	16.000.000,00	15.880.000,00
Απομείωση υπεραξίας	-265.130,32	0,00
Λοιπά χρηματοοικονομικά έσοδα/έξοδα	<u>886.039,60</u>	<u>-2.822.659,70</u>
Σύνολο	16.666.077,93	12.170.579,36

4.10.15 Μετοχικό κεφάλαιο

Μετοχικό κεφάλαιο					
	Αριθμός μετοχών	Ονομασ. αξία μετοχών	Μετοχικό κεφάλαιο	Υπέρ το άρτιο	Σύνολο
31.12.2017	34.938.742	1,55	54.155.050,10	41.025.743,18	95.180.793,28
31.12.2016	34.780.982	1,55	53.910.522,10	39.373.995,98	93.284.518,08
31.12.2015	34.770.982	1,55	53.895.022,10	39.369.495,98	93.264.518,08

Την 15/09/17 άρχισε η διαπραγμάτευση στο Χρηματιστήριο Αθηνών των εκατόν πενήντα επτά χιλιάδων επτακοσίων εξήντα (157.760) νέων κοινών ονομαστικών μετοχών της Εταιρείας, που προέκυψαν από αύξηση του μετοχικού της κεφαλαίου κατά το ποσό των διακοσίων σαράντα τεσσάρων χιλιάδων και πεντακοσίων είκοσι οκτώ ευρώ (244.528,00), λόγω άσκησης δικαιωμάτων προαίρεσης αγοράς μετοχών (stock option plan) από έξι Ανώτερα Στελέχη της Εταιρείας, σε εφαρμογή του Προγράμματος Χορήγησης Δικαιωμάτων Προαίρεσης Αγοράς Μετοχών όπως αυτό αποφασίστηκε και εγκρίθηκε με την απόφαση της Επαναληπτικής Γενικής Συνέλευσης των Μετόχων της 18.07.2001 και όπως αυτό τροποποιήθηκε από μεταγενέστερες Γενικές Συνελεύσεις και ισχύει, καθώς και την από 31.05.2017 απόφαση του Διοικητικού της Συμβουλίου. Συνολικά διατέθηκαν 157.760 κοινές ονομαστικές μετοχές της Εταιρείας, ονομαστικής αξίας 1,55 ευρώ εκάστης και με τιμή διάθεσης 2,00 ευρώ ανά μετοχή. Η δε καταβολή σε μετρητά του ποσού αγοράς των ανωτέρω μετοχών ολοκληρώθηκε στις 14.07.2017 και ανήλθε σε 315.520,00 ευρώ. Το μετοχικό κεφάλαιο της Εταιρείας, μετά την κατά τα ως άνω αύξησή του, ανέρχεται σε 54.155.050,10 ευρώ και διαιρείται σε 34.938.742 ονομαστικές μετοχές, ονομαστικής αξίας 1,55 ευρώ η καθεμία.

Ως εκ τούτου, η μεταβολή στο μετοχικό κεφάλαιο αναλύεται ως εξής:

Μετοχικό κεφάλαιο			
	Αριθμός μετοχών	Ονομασ. αξία μετοχών	Μετοχικό κεφάλαιο
31.12.2016	34.780.982	1,55	53.910.522,10
Δικαίωμα προαίρεσης	<u>157.760</u>	<u>1,55</u>	<u>244.528,00</u>
31.12.2017	34.938.742	1,55	54.155.050,10

4.10.16 Ίδιες μετοχές

Εντός του 2017 η Εταιρεία, απέκτησε 877.400 ίδιες μετοχές, που αντιστοιχούν στο 2,5% του μετοχικού κεφαλαίου, στην τιμή 11,10 ευρώ ανά μετοχή.

Η Εταιρεία κατά την 31/12/2017 κατέχει συνολικά 1.365.800 μετοχές με μέση τιμή 9,17 ευρώ που αντιστοιχούν στο 3,91% του μετοχικού κεφαλαίου.

4.10.17 Μεταβατικοί λογαριασμοί

4.10.17.1 Μεταβατικοί λογαριασμοί ενεργητικού

Οι μεταβατικοί λογαριασμοί ενεργητικού αναλύονται ως εξής:

Όμιλος	31.12.2017	31.12.2016
Έξοδα επομενων χρήσεων	578.615,67	584.756,31
Έσοδα χρήσεως εισπρακτέα	147.353,26	468.241,18
Λοιποί μεταβ λογ/σμοι Ενεργητικού	685.269,50	986.472,42
Σύνολο	1.411.238,43	2.039.469,92

Εταιρεία	31.12.2017	31.12.2016
Έξοδα επομενων χρήσεων	420.325,75	429.050,96
Έσοδα χρήσεως εισπρακτέα	95.375,64	254.961,28
Σύνολο	515.701,39	684.012,24

4.10.17.2 Μεταβατικοί λογαριασμοί παθητικού

Οι μεταβατικοί λογαριασμοί παθητικού αναλύονται ως εξής:

Όμιλος	31.12.2017	31.12.2016
Έσοδα επομενων χρήσεων	183.422,33	393.487,60
Έξοδα χρήσεως δουλευμένα	1.494.750,94	1.430.162,45
Λοιποί μεταβ λογ/σμοι παθητικού	458.875,42	24.814,73
Σύνολο	2.137.048,69	1.848.464,78

Εταιρεία	31.12.2017	31.12.2016
Έσοδα επομενων χρήσεων	2.641,23	83.683,75
Έξοδα χρήσεως δουλευμένα	941.926,62	579.470,68
Σύνολο	944.567,85	663.154,43

4.10.18 Αποθεματικό αναπροσαρμογής και λοιπά

Τα αποθεματικά αναλύονται ως εξής:

Όμιλος	31.12.2017	31.12.2016
Τακτικό Αποθεματικό	4.545.116,16	4.242.267,95
Ειδικά Αποθεματικά	12.852.992,74	12.369.611,21
Έκτακτο Αποθεματικό	128.262,52	0,00
Αφορολόγητα Αποθεματικά ειδικών διατάξεων νό	3.601.874,85	3.601.874,85
Αποθεμ. για ίδιες μετοχές	-12.528.912,60	-2.789.772,60
Σύνολο	8.599.333,67	17.423.981,41

Εταιρεία	31.12.2017	31.12.2016
Τακτικό Αποθεματικό	3.226.953,51	3.226.953,51
Ειδικά Αποθεματικά	87.281.565,94	77.337.346,68
Έκτακτο Αποθεματικό	0,00	0,00
Αφορολόγητα Αποθεματικά ειδικών διατάξεων νό	3.601.874,85	3.601.874,85
Αποθεμ. για ίδιες μετοχές	-12.528.912,60	-2.789.772,60
Σύνολο	81.581.481,70	81.376.402,44

4.10.19 Πίνακας μεταβολής παγίων

4.10.19.1 Εταιρεία

	Αξία κτήσης 31/12/2015	Προσθήκες	Αναταξινομήσεις	Επανεκτίμηση	Μειώσεις	Διαγραφές	Αξία κατά την 31/12/2016
Γήπεδα - Οικόπεδα	6.057.641,00	0,00	0,00	-332.956,14	0,00	0,00	5.724.684,86
Κτίρια εγκατασ.κτιρ.& Τεχνικά έργα	27.128.226,97	25.098,48	1.323.286,11	2.258.904,45	0,00	0,00	30.735.516,01
Ακίνητα για επένδυση	203.997,02	0,00	0,00	-337,11	0,00		203.659,91
Μηχανήματα- Τεχ.εγκατ. & Λοιπός εξοπλισμός	10.103.784,43	467.340,91	0,00	0,00	0,00	80.337,81	10.490.787,53
Μεταφορικά μέσα	925.528,63	4.574,99	0,00	0,00	4.491,06	0,00	925.612,56
Έπιπλα & Λοιπός εξοπλισμός	8.049.084,97	838.459,44	172.476,59	0,00	159.049,45	2.338,93	8.898.632,62
Ακινήτοποιήσεις υπό εκτέλεση & προκαταβολές	146.659,32	1.874.244,23	-1.495.762,70	0,00	0,00	0,00	525.140,85
Ασώματες ακινήτοποιήσεις	18.882.082,38	853.343,90	0,00	0,00	0,00	0,00	19.735.426,28
Σύνολο	71.497.004,72	4.063.061,95	0,00	1.925.611,20	163.540,51	82.676,74	77.239.460,62

	Αποσβέσεις 31/12/2015	Αποσβέσεις περιόδου	Επανεκτίμηση	Αποσβέσεις μειώσεων	Αποσβέσεις διαγραφών	Αποσβέσεις 31/12/2016	Αναπόσβεστη αξία κατά την 31/12/2016
Γήπεδα - Οικόπεδα	0,00	0,00	0,00	0,00	0,00	0,00	5.724.684,86
Κτίρια εγκατασ.κτιρ.& Τεχνικά έργα	11.401.686,61	989.085,60	939.620,09	0,00	0,00	13.330.392,30	17.405.123,71
Ακίνητα για επένδυση	13.513,58	0,00	0,00	0,00	0,00	13.513,58	190.146,33
Μηχανήματα- Τεχ.εγκατ. & Λοιπός εξοπλισμός	7.234.553,29	506.439,22	0,00	0,00	9.112,37	7.731.880,14	2.758.907,39
Μεταφορικά μέσα	696.011,27	43.197,36	0,00	4.485,32	0,00	734.723,31	190.889,25
Έπιπλα & Λοιπός εξοπλισμός	6.281.756,22	499.554,20	0,00	158.733,96	1.179,86	6.621.396,60	2.277.236,02
Ακινητοποιήσεις υπό εκτέλεση & προκαταβολές	0,00	0,00	0,00	0,00	0,00	0,00	525.140,85
Ασώματες ακινητοποιήσεις	2.461.068,34	650.682,77	0,00	0,00	0,00	3.111.751,11	16.623.675,17
Σύνολο	28.088.589,31	2.688.959,15	939.620,09	163.219,28	10.292,23	31.543.657,04	45.695.803,58

Σημειώνεται ότι κατά την 31/12/2016 διενεργήθηκε εκτίμηση της εύλογης αξίας των γηπέδων, των κτιρίων και των επενδυτικών ακινήτων της εταιρείας. Η εκτίμηση διενεργήθηκε από εγκεκριμένο εκτιμητή και βάσει συγκεκριμένων οδηγιών και κανόνων όπως αυτοί έχουν θεσπισθεί από το Royal Institution of Chartered Surveyors (RICS Valuation - Professional Standards 2014) και έχουν διαμορφωθεί με την ενσωμάτωση των Διεθνών Εκτιμητικών Προτύπων του ΣΔΕΠ (IVSC ή Συμβουλίου Διεθνών Εκτιμητικών Προτύπων). Η μέθοδος επιμέτρησης της εύλογης αξίας των εν λόγω περιουσιακών στοιχείων περιλαμβάνεται στο Επίπεδο 3.

	Αξία κτήσης 31/12/2016	Προσθήκες	Αναταξινομήσεις	Από απορρόφηση θυγατρικής	Επανεκτίμηση	Μειώσεις	Διαγραφές	Αξία κατά την 31/12/2017
Γήπεδα - Οικόπεδα	5.724.684,86	2.042.386,73	0,00	0,00	0,00	0,00	0,00	7.767.071,59
Κτίρια εγκατασ.κτιρ.& Τεχνικά έργα	30.735.516,01	49.838,86	1.952.105,38	0,00	0,00	0,00	17.028,14	32.720.432,11
Ακίνητα για επένδυση	203.659,91		0,00	0,00	0,00	0,00		203.659,91
Μηχανήματα- Τεχ.εγκατ. & Λοιπός εξοπλισμός	10.490.787,53	1.620.557,62	343.510,00	0,00	0,00	0,00	91.478,04	12.363.377,11
Μεταφορικά μέσα	925.612,56	0,00	0,00	28.000,00	0,00	34.939,23	0,00	918.673,33
Έπιπλα & Λοιπός εξοπλισμός	8.898.632,62	1.210.384,22	300.400,65	1.170,00	0,00	105.022,56	131.873,19	10.173.691,74
Ακινητοποιήσεις υπό εκτέλεση & προκαταβολές	525.140,85	2.206.535,18	-2.596.016,03	0,00	0,00	0,00	0,00	135.660,00
Ασώματες ακινητοποιήσεις	19.735.426,28	3.238.640,31	0,00	0,00	0,00	0,00	0,00	22.974.066,59
Σύνολο	77.239.460,62	10.368.342,92	0,00	29.170,00	0,00	139.961,79	240.379,37	87.256.632,38

	Αποσβέσεις 31/12/2016	Αποσβέσεις περιόδου	Επανεκτίμηση	Από απορρόφηση θυγατρικής	Αποσβέσεις μειώσεων	Αποσβέσεις διαγραφών	Αποσβέσεις 31/12/2017	Αναπόσβεστη αξία κατά την 31/12/2017
Γήπεδα - Οικόπεδα	0,00	0,00	0,00	0,00	0,00	0,00	0,00	7.767.071,59
Κτίρια εγκατασ.κτιρ.& Τεχνικά έργα	13.330.392,30	1.122.638,13	0,00	0,00	0,00	16.038,07	14.436.992,36	18.283.439,75
Ακίνητα για επένδυση	13.513,58	0,00	0,00	0,00	0,00		13.513,58	190.146,33
Μηχανήματα- Τεχ.εγκατ. & Λοιπός εξοπλισμός	7.731.880,14	620.887,61	0,00	0,00	0,00	52.475,79	8.300.291,96	4.063.085,15
Μεταφορικά μέσα	734.723,31	34.974,79	0,00	27.999,99	11.160,34	0,00	786.537,75	132.135,58
Έπιπλα & Λοιπός εξοπλισμός	6.621.396,60	657.299,73	0,00	1.169,99	104.178,32	117.383,82	7.058.304,18	3.115.387,56
Ακινητοποιήσεις υπό εκτέλεση & προκαταβολές	0,00	0,00	0,00	0,00	0,00	0,00	0,00	135.660,00
Ασώματες ακινητοποιήσεις	3.111.751,11	951.729,29	0,00	0,00	0,00	0,00	4.063.480,40	18.910.586,19
Σύνολο	31.543.657,04	3.387.529,55	0,00	29.169,98	115.338,66	185.897,68	34.659.120,23	52.597.512,15

Κατά την 31/12/2017 έγινε εκτίμηση της εύλογης αξίας των επενδυτικών ακινήτων της Εταιρείας από εγκεκριμένο εκτιμητή και σύμφωνα με την οποία η αξία τους δεν έχει διαφοροποιηθεί από την προηγούμενη εκτίμηση που είχε πραγματοποιηθεί την 31/12/2016.

4.10.19.2 Όμιλος

	Αξία κτήσης 31/12/2015	Προσθήκες	Ανατιζινομήσεις	Επανεκτίμηση	Μειώσεις	Διαγραφές	Συναλλαγματικές διαφορές	Αξία κατά την 31/12/2016
Γήπεδα - Οικόπεδα	6.567.881,52	0,00	0,00	-332.956,14	0,00	0,00	18.741,88	6.216.183,50
Κτίρια εγκατασ.κτιρ. & Τεχνικά έργα	30.127.370,44	117.720,48	1.323.286,11	2.258.904,45	0,00	0,00	108.732,31	33.718.549,16
Επενδύσεις σε ακίνητα	552.466,30	0,00	0,00	-337,11	0,00	0,00	1.273,83	550.855,36
Μηχανήματα- Τεχ.εγκατ. & Λοιπός εξοπλισμός	18.435.712,21	3.806.073,98	-5.730,27	0,00	245.205,32	285.416,57	305.569,02	21.399.865,01
Μεταφορικά μέσα	2.895.175,77	144.483,72	0,00	0,00	695.419,17	889,69	35.951,41	2.307.399,21
Επιπλα & Λοιπός εξοπλισμός	8.773.203,57	854.342,47	178.206,86	0,00	160.549,58	2.338,93	15.226,30	9.627.638,08
Ακίνητοποιήσεις υπό εκτέλεση & προκαταβολές	315.769,43	2.385.930,52	-1.662.583,74	0,00	0,00	0,00	7.168,31	1.031.947,90
Ασώματες ακίνητοποιήσεις	39.789.463,14	1.043.741,72	166.821,04	0,00	17.019,47	0,00	166.516,29	40.816.490,14
Σύνολο	107.457.042,37	8.352.292,89	0,00	1.925.611,20	1.118.193,55	288.645,19	659.179,37	115.668.928,35

	Αποσβέσεις 31/12/2015	Αποσβέσεις περιόδου	Επανεκτίμηση	Αποσβέσεις μειώσεων	Αποσβέσεις διαγραφών	Συναλλαγματικές διαφορές	Αποσβέσεις 31/12/2016	Αναπόσβεστη αξία κατά την 31/12/2016
Γήπεδα - Οικόπεδα	0,00	0,00	0,00	0,00	0,00	0,00	0,00	6.216.183,50
Κτίρια εγκατασ.κτιρ.& Τεχνικά έργα	12.149.997,34	1.076.504,92	939.620,09	0,00	0,00	27.043,66	14.139.078,68	19.579.470,48
Ακίνητα για επένδυση	13.513,58	0,00	0,00	0,00	0,00	0,00	13.513,58	537.341,78
Μηχανήματα- Τεχ.εγκατ. & Λοιπός εξοπλισμός	12.189.659,56	1.338.258,85	0,00	165.430,26	214.191,13	157.605,84	12.990.691,19	8.409.173,82
Μεταφορικά μέσα	2.001.728,89	240.382,73	0,00	551.440,28	286,68	22.900,29	1.667.484,37	639.914,83
Έπιπλα & Λοιπός εξοπλισμός	6.807.682,63	541.477,65	0,00	160.234,09	1.179,86	12.800,47	7.174.945,85	2.452.692,24
Ακινητοποιήσεις υπό εκτέλεση & προκαταβολές	0,00	0,00	0,00	0,00	0,00	0,00	0,00	1.031.947,90
Ασώματες ακινητοποιήσεις	5.667.421,75	1.197.482,89	0,00	17.019,47	0,00	49.898,51	6.797.986,66	34.018.503,48
Σύνολο	38.830.003,75	4.394.107,03	939.620,09	894.124,11	215.657,67	270.248,77	42.783.700,33	72.885.228,02

	Αξία κτήσης 31/12/2016	Προσθήκες	Ανατινάζοιμοίσεις	Επανεκτίμηση	Μειώσεις	Διαγραφές	Συναλλαγματικές διαφορές	Αξία κατά την 31/12/2017
Γήπεδα - Οικόπεδα	6.216.183,50	2.042.386,73	0,00	0,00	0,00	0,00	-29.825,29	8.288.395,52
Κτίρια εγκατασ.κτιρ.& Τεχνικά έργα	33.718.549,16	58.707,88	1.952.105,38	0,00	0,00	29.485,41	-175.251,34	35.875.128,34
Επενδύσεις σε ακίνητα	550.855,36	0,00	0,00	0,00	0,00	0,00	8.836,92	542.018,44
Μηχανήματα- Τεχ.εγκατ. & Λοιπός εξοπλισμός	21.399.865,01	2.217.944,99	809.597,91	0,00	70.812,84	186.212,76	-612.292,20	24.782.674,51
Μεταφορικά μέσα	2.307.399,21	116.990,25	0,00	0,00	224.770,09	0,00	-38.178,61	2.237.797,98
Επιπλα & Λοιπός εξοπλισμός	9.627.638,08	1.220.937,80	300.400,65	0,00	110.478,20	135.005,93	-18.476,64	10.921.969,05
Ακινήτοποιήσεις υπό εκτέλεση & προκαταβολές	1.031.947,90	2.622.051,65	-3.068.941,71	0,00	0,00	0,00	-29.271,06	614.328,90
Ασώματες ακινήτοποιήσεις	40.816.490,14	3.503.960,99	6.837,76	0,00	825,94	12.826,89	-286.407,66	44.600.043,73
Σύνολο	115.668.928,35	11.782.980,28	0,00	0,00	406.887,06	363.530,99	-1.180.865,89	127.862.356,47

	Αποσβέσεις 31/12/2016	Αποσβέσεις περιόδου	Επανεκτίμηση	Αποσβέσεις μειώσεων	Αποσβέσεις διαγραφών	Συναλλαγματικές διαφορές	Αποσβέσεις 31/12/2017	Αναπόσβεστη αξία κατά την 31/12/2017
Γήπεδα - Οικόπεδα	0,00	0,00	0,00	0,00	0,00	0,00	0,00	8.288.395,52
Κτίρια εγκατασ.κτιρ.& Τεχνικά έργα	14.139.078,68	1.217.249,26	0,00	0,00	25.752,14	-46.298,74	15.376.874,54	20.498.253,81
Ακίνητα για επένδυση	13.513,58	0,00	0,00	0,00	0,00		13.513,58	528.504,86
Μηχανήματα- Τεχ.εγκατ. & Λοιπός εξοπλισμός	12.990.691,19	1.548.930,93	0,00	69.729,10	147.210,64	-280.207,74	14.602.890,13	10.179.784,38
Μεταφορικά μέσα	1.667.484,37	194.481,37	0,00	166.312,58	0,00	-24.477,25	1.720.130,41	517.667,56
Έπιπλα & Λοιπός εξοπλισμός	7.174.945,85	695.248,52	0,00	105.023,86	120.516,56	-18.705,24	7.663.359,19	3.258.609,86
Ακινητοποιήσεις υπό εκτέλεση & προκαταβολές	0,00	0,00	0,00	0,00	0,00	0,00	0,00	614.328,90
Ασώματες ακινητοποιήσεις	6.797.986,66	1.498.086,60	0,00	825,94	11.783,59	-78.579,23	8.362.042,97	36.238.000,75
Σύνολο	42.783.700,33	5.153.996,69	0,00	341.891,48	305.262,93	-448.268,21	47.738.810,82	80.123.545,65

4.10.20 Αριθμός απασχολούμενου προσωπικού

Ο αριθμός απασχολούμενου προσωπικού στον όμιλο και στην εταιρεία είναι:

	Όμιλος		Εταιρεία	
	01/01 - 31/12/2017	01/01 - 31/12/2016	01/01 - 31/12/2017	01/01 - 31/12/2016
Μισθωτοί (κατά την παρατιθέμενη ημερομηνία)	1.574	1.492	630	580
Ημερομίσθιοι (κατά την παρατιθέμενη ημερομηνία)	<u>102</u>	<u>159</u>	<u>69</u>	<u>68</u>
Σύνολο εργαοδοτούμενων	1.676	1.651	699	648

4.10.21 Παροχές στους εργαζόμενους μετά την έξοδο από την υπηρεσία

Η υποχρέωση για αποζημίωση λόγω εξόδου από την υπηρεσία απεικονίζεται στις Οικονομικές Καταστάσεις σύμφωνα με το ΔΛΠ 19 και βασίζεται σε αναλογιστική μελέτη η οποία υπολογίστηκε με ημερομηνία 31 Δεκεμβρίου 2017.

Για τους υπολογισμούς της μελέτης έγιναν οι παρακάτω αναλογιστικές παραδοχές:

α. Μέσος ετήσιος ρυθμός μακροχρόνιας αύξησης πληθωρισμού: 2%

β. Αύξηση Ετήσιου Μισθολογίου: 1,3%

γ. Προεξοφλητικό επιτόκιο: Σύμφωνα με τις οδηγίες IAS 19, το προεξοφλητικό επιτόκιο για τον υπολογισμό παρούσων αξιών, και την επένδυση των αποθεματικών πρέπει να προσδιορίζεται με βάση τη σύνεση. Στην περίπτωση μας, το επιτόκιο αυτό ορίστηκε σε 2,7%, σε ονομαστικές τιμές.

δ. Κινητικότητα Προσωπικού: Υποθέσαμε ότι δεν θα συμβούν απολύσεις και όλοι οι εργαζόμενοι θα λάβουν την αποζημίωση κατά την συνταξιοδότησή των.

ε. Προϋποθέσεις και όριο ηλικίας : Σύμφωνα με τις καταστατικές διατάξεις του Ταμείου Κύριας ασφάλισης κάθε εργαζόμενου.

ζ. Ύψος αποζημίωσης: Εφαρμογή των νομοθετικών διατάξεων του Ν.4093/2012.

η. Περιουσιακά στοιχεία για την αποζημίωση του Ν.2112/20: μηδέν (0)

Η δαπάνη για πρόβλεψη αποζημίωσης προσωπικού, λόγω συνταξιοδότησης, που αναγνωρίστηκε στα αποτελέσματα είναι:

	Όμιλος		Εταιρεία	
	31/12/2017	31/12/2016	31/12/2017	31/12/2016
Τρέχον κόστος υπηρεσίας	140.019,65	142.016,96	123.826,00	86.716,00
Χρηματοοικονομικό κόστος	42.918,86	69.115,90	35.436,47	40.612,67
Αναλογιστικές Ζημίες (Κέρδος)	76.870,53	-8.371,72	76.870,53	-8.371,72
Σύνολο	259.809,04	202.761,14	236.133,00	118.956,95
Επιπλέον καταβολές	<u>0,00</u>	-16.552,95	<u>0,00</u>	-16.552,95
Έξοδα συνταξιοδότησης	259.809,04	186.208,19	236.133,00	102.404,00
Υπόλοιπο υποχρεώσεως στην έναρξη	1.160.133,19	973.925,00	1.076.329,00	973.925,00
Έξοδα συνταξιοδότησης	259.809,04	186.208,19	236.133,00	102.404,00
Υπόλοιπα λήξεως	1.419.942,23	1.160.133,19	1.312.462,00	1.076.329,00

Παρακάτω παρατίθεται ποσοτική ανάλυση ευαισθησίας των σημαντικών παραδοχών κατά την 31η Δεκεμβρίου 2017:

Παραδοχές	Προεξοφλητικό επιτόκιο		Μελλοντικές αυξήσεις μισθών	
	0,50% αύξηση	0,50% μείωση	0,50% αύξηση	0,50% μείωση
Επίπεδο ευαισθησίας	EUR	EUR	EUR	EUR
Επίδραση στην υποχρέωση καθορισμένων παροχών	-56.628	57.657	63.506	-61.625

4.10.22 Διακοπείσες Δραστηριότητες

Οι Διακοπείσες Δραστηριότητες που απεικονίζονται στην Κατάσταση Συνολικών Εσόδων και στην Κατάσταση Ταμειακών Ροών των οικονομικών καταστάσεων της Εταιρείας και του Ομίλου κατά το 2016 και ανέρχονται σε 5,23 εκ. ευρώ αφορούν προβλέψεις από επισφαλείς απαιτήσεις από την δραστηριότητα με την Μαρινόπουλος Α.Ε. (2,4 εκ. ευρώ) και απομείωση από χρηματοοικονομικά στοιχεία (2,83 εκ. ευρώ).

4.10.23 Δικαστικές Υποθέσεις

Δεν υπάρχουν επίδικες ή υπό διαιτησία διαφορές καθώς και αποφάσεις δικαστικών ή διαιτητικών οργάνων που να έχουν σημαντική επίπτωση στις οικονομικές καταστάσεις του Ομίλου και της Εταιρείας, πλην της υπόθεσης της Μαρινόπουλος Α.Ε. για την οποία η εταιρεία διεκδικεί το ποσό των 2,4 εκ. ευρώ.

4.10.24 Ενδεχόμενες Υποχρεώσεις

Τον Δεκέμβριο του 2016 εκδικάστηκε ενώπιον της Επιτροπής Ανταγωνισμού υπόθεση αυτεπάγγελτης έρευνας της Γενικής Διεύθυνσης Ανταγωνισμού στην αγορά των καλλυντικών προϊόντων υψηλής ποιότητας και τιμής για την διαπίστωση τυχόν παραβάσεων των διατάξεων των άρθρων 1, 2 και 2α του Ν. 703/1977. Η απόφαση της Επιτροπής με αριθμό 646/2017 η οποία επιδικάζει πρόστιμο ύψους 1.939.849,41 €, κοινοποιήθηκε στην εταιρεία μας στις 04/10/2017. Κατά της απόφασης η εταιρεία έχει ασκήσει προσφυγή ενώπιον του Διοικητικού Εφετείου Αθηνών η συζήτηση της οποίας δεν έχει ακόμη προσδιοριστεί. Ταυτοχρόνως υποβλήθηκε και αίτηση αναστολής εκτελέσεως η οποία έγινε δεκτή από το Διοικητικό Εφετείο Αθηνών με την 149/2017 απόφασή του, η οποία μας γνωστοποιήθηκε στις 29/12/2017. Το Δικαστήριο εκτίμησε ως εξαιρετικά πιθανή την ευδοκίμηση της προσφυγής λόγω παρόδου του χρόνου παραγραφής και για το λόγο αυτό παρέσχε αναστολή εκτελέσεως της παραπάνω απόφασης της Επιτροπής Ανταγωνισμού μέχρι εκδικάσεως της προσφυγής χωρίς όρους. Η προσφυγή έχει οριστεί για να εκδικαστεί ενώπιον του Διοικητικού Εφετείου Αθηνών στις 26/04/2018.

Αναφορικά με την επιβολή προστίμου από την Επιτροπή Ανταγωνισμού προς την συγγενή εταιρεία ESTEE LAUDER HELLAS A.E., με την απόφαση της Επιτροπής Ανταγωνισμού (646/2017) επεβλήθη στην εν λόγω εταιρεία πρόστιμο περίπου 5.400.000,00 ευρώ. Οι δικηγόροι της εν λόγω εταιρείας, έχουν ήδη ασκήσει ενώπιον του Διοικητικού Εφετείου Αθηνών προσφυγή κατά της απόφασης, η συζήτηση της οποίας έχει προσδιοριστεί για τις 26/4/2018. Έχει επίσης γίνει δεκτή με την υπ' αριθμ. 13/2018 Απόφαση του Διοικητικού Εφετείου η ασκηθείσα αίτηση αναστολής εκτελέσεως της εκδοθείσας απόφασης.

Για τους παραπάνω λόγους η διοίκηση του ομίλου και της εταιρείας δεν προέβη κατά την 31.12.2016 και 31.12.2017 σε αναγνώριση πρόβλεψης σύμφωνα με το ΔΛΠ 37.

4.10.25 Γεγονότα μετά την ημερομηνία του ισολογισμού

- Την 11/01/2018 ο Όμιλος Σαράντη ανακοίνωσε την εξαγορά των καλλυντικών προϊόντων INDULONA που διαθέτουν σημαντική παρουσία στην Σλοβακία και στην Τσεχία. Πιο συγκεκριμένα, ο Όμιλος Σαράντη προέβη στην υπογραφή συμβολαίου για την εξαγορά του 100% του μετοχικού κεφαλαίου της εταιρείας SANECA TRADE S.R.O, καθώς και της Τσεχικής θυγατρικής της, SANECA TRADE CZ S.R.O. Τα προϊόντα INDULONA διανέμονται μέσω των ανωτέρω εταιρειών στις αγορές της Σλοβακίας και Τσεχίας αντίστοιχα.

- Ο Όμιλος Σαράντη ανακοίνωσε την 23/03/2018 ότι προέβη στην υπογραφή συμβολαίου για την εξαγορά του Ομίλου Ergorack στην Ουκρανία. Πιο συγκεκριμένα, η εταιρεία GR. Sarantis Cyprus Ltd, 100% θυγατρική της ΓΡ. ΣΑΡΑΝΤΗΣ Α.Β.Ε.Ε. υπέγραψε συμφωνία για την εξαγορά του 90% του μετοχικού κεφαλαίου της Ουκρανικής εταιρείας Ergorack LLC. Η εξαγορά τελεί υπό τις συνήθεις συνθήκες κλεισίματος και την έγκριση της Επιτροπής Ανταγωνισμού. Η δραστηριότητα της Ergorack αφορά στην παραγωγή και διανομή προϊόντων οικιακής χρήσης, με κυριότερες κατηγορίες τις σακούλες απορριμμάτων, τα προϊόντα συσκευασίας τροφίμων και τα είδη καθαρισμού.

4.10.26 Ενδοομιλικές Συναλλαγές

Περίοδος : 01/01-31/12/2016

Πωλήσεις/ Αγορές & Λοιπά Έσοδα / Έξοδα	Γρ.Σαράντης ΑΒΕΕ	Sarantis Banja Luka D.O.O.	Sarantis Romania S.A.	Sarantis Bulgaria LTD	Sarantis Belgrade D.O.O.	Sarantis Skopje D.O.O.	Polipak Sp. Z.o.o.	Sarantis Polska S.A.	Sarantis Czech Republic sro	Sarantis Hungary Kft.	Αρτίνα Α.Ε.	Sarantis Portugal	Grand Total
Γρ.Σαράντης ΑΒΕΕ		3.088,34	4.840.568,13	1.661.603,52	2.147.503,26	536.284,70		6.436.607,81	3.817.100,28	1.022.637,31	-1.568,41	456.852,79	20.920.677,73
Sarantis Romania S.A.	90.078,87			9.818,82	9.784,56	3.420,36		24.862,55	4.343,16				142.308,33
Gr.Sarantis Cyprus LTD			2.849,32		79.500,00					40.200,00			122.549,32
Sarantis Skopje D.O.O.			130.179,02		15.473,17								145.652,19
Sarantis Banja Luka D.O.O.					6.235,32	823,84							7.059,16
Sarantis Bulgaria LTD	402.964,65	4.313,49	12.139,58		2.875,66			1.585,45					423.878,83
Sarantis Czech Republic sro	12.875,36		21.785,66	1.249,19	16.464,53			96.498,65		4.838,34			153.711,73
Sarantis Belgrade D.O.O.	137.428,80	468.841,51	145.440,92	32.524,32		987.624,41		38.248,64	3.158,19	20.213,18		7.229,69	1.840.709,67
Sarantis Polska S.A.	488.319,80		1.943.954,62	569.077,49	2.231.406,36		52.306,27		1.239.145,51	2.012.430,12		65.390,31	8.602.030,50
Thrace - Sarantis S.A.	144.219,26												144.219,26
Sarantis Hungary Kft.	40.822,49				9.883,72			5.634,68					56.340,88
Sareast Consumer Products Trading LTD	22.120,13												22.120,13
Astrid TM A.S.									264.170,18				264.170,18
Polipak Sp. Z.o.o.	2.101.722,11							4.306.209,79	502.122,16	123.150,69			7.033.204,75
Σύνολα	3.440.551,48	476.243,34	7.096.917,25	2.274.273,35	4.519.126,58	1.528.153,31	52.306,27	10.909.647,57	5.830.039,47	3.223.469,64	-1.568,41	529.472,79	39.878.632,64

Περίοδος : 01/01-31/12/2017

Πωλήσεις/ Αγορές & Λοιπά Έσοδα / Έξοδα	Γρ.Σαράντης ABEE	Sarantis Banja Luka D.O.O.	Sarantis Romania S.A.	Sarantis Bulgaria LTD	Sarantis Belgrade D.O.O.	Sarantis Skopje D.O.O.	Polipak Sp. Z.o.o.	Sarantis Polska S.A.	Sarantis Czech Republic sro	Sarantis Hungary Kft.	Gr.Sarantis Cyprus LTD	Αρπίνα Α.Ε.	Sarantis Portugal	Grand Total
Γρ.Σαράντης ABEE		2.540,62	4.508.378,69	1.819.685,50	1.994.065,77	512.887,07	21.969,41	5.098.608,96	3.128.647,45	905.737,92			803.853,14	18.796.374,53
Sarantis Romania S.A.	71.742,08	425,82		464,05	22.840,13	5.942,94			12.440,46					113.855,47
Gr.Sarantis Cyprus LTD			2.958,90		79.500,00				9.698,63	40.200,00				132.357,53
Sarantis Skopje D.O.O.			65.095,89		2.105,97			80.547,95						147.749,81
Sarantis Banja Luka D.O.O.														0,00
Sarantis Bulgaria LTD	327.007,81		7.409,53					2.536,84	4.575,33					341.529,51
Sarantis Czech Republic sro	50.864,31		9.762,72		619,76			83.655,20						144.901,99
Sarantis Belgrade D.O.O.	28.665,24	431.090,80	3.857,36	1.550,41		728.395,07		31.422,88						1.224.981,76
Sarantis Polska S.A.	346.917,78		2.196.033,72	704.154,93	2.445.861,38		111.073,68		1.080.817,23	2.041.054,82			75.748,32	9.001.661,87
Thrace - Sarantis S.A.														0,00
Sarantis Hungary Kft.	18.365,66				606,26				441,22					19.413,13
Waldeck LTD	22.059,70													22.059,70
Sareast Consumer Products Trading LTD														0,00
Sarantis Portugal	80.588,68													80.588,68
Astrid TM A.S.									282.865,46					282.865,46
Polipak Sp. Z.o.o.	2.666.493,36							5.283.770,16	457.829,80	202.178,08				8.610.271,40
Σύνολα	3.612.704,63	434.057,23	6.793.496,81	2.525.854,89	4.545.599,26	1.247.225,07	133.043,09	10.580.542,00	4.977.315,58	3.189.170,82	0,00	0,00	879.601,46	38.918.610,85

Περίοδος : 01/01-31/12/2016

Απαιτήσεις / Υποχρεώσεις	Γρ.Σαράντης ABEE	Sarantis Banja Luka D.O.O.	Zetafin LTD	Zeta Cosmetics LTD	Waldeck LTD	Sarantis Belgrade D.O.O.	Sarantis Bulgaria LTD	Sarantis Romania S.A.	Sarantis Czech Republic sro	Sarantis Polska S.A.	Elode France SARL	Polipak Sp. Z.o.o.	Sarantis Hungary Kft.	Sarantis Portugal	Απρίνα Α.Ε.	Grand Total
Γρ.Σαράντης ABEE							81.292,91	1.763.046,90	787.864,15	680.262,68	12.849,52	104.608,36	349.665,87	1.014.675,40	138.721,61	4.932.987,40
Thrace - Sarantis S.A.	773,32															773,32
Zetafin LTD					6.394,92											6.394,92
Sarantis Polska S.A.	199.911,84						158.326,11	346.140,04	66.472,11			3.059.426,59	421.559,09	14.191,38		4.266.027,16
Sarantis Czech Republic sro	12.875,80							14.735,28		79.872,93						107.484,01
Sarantis Belgrade D.O.O.	1.243.881,97	67.858,54						32.148,90			382.491,21					1.726.380,62
Sarantis Romania S.A.							-15.982,00		2.676,48							-13.305,52
Sarantis Bulgaria LTD	37.023,31							4.437,00		1.585,45						43.045,76
Waldeck LTD	527.985,96															527.985,96
Gr.Sarantis Cyprus LTD			5.950,00	8.178,90	8.611,08	79.500,00							40.200,00			142.439,98
Polipak Sp. Z.o.o.	514.239,32								63.896,40	1.040.360,04			12.219,86			1.630.715,62
Sarantis Skopje D.O.O.	516.564,82					208.388,47										724.953,29
Astrid TM A.S.									282.800,33							282.800,33
Sarantis Hungary Kft.	40.059,52					1.529,85				4.826,64						46.416,01
Σύνολα	3.093.315,86	67.858,54	5.950,00	8.178,90	15.006,00	289.418,32	223.637,02	2.160.508,12	1.203.709,47	2.189.398,95	12.849,52	3.164.034,95	823.644,82	1.028.866,78	138.721,61	14.425.098,86

Περίοδος : 01/01-31/12/2017

Απατήσεις / Υποχρεώσεις	Γρ.Σαράντης ABEE	Sarantis Banja Luka D.O.O.	Astrid TM A.S.	Zeta Cosmetics LTD	Waldeck LTD	Sarantis Belgrade D.O.O.	Sarantis Bulgaria LTD	Sarantis Skopje D.O.O.	Sarantis Romania S.A.	Sarantis Czech Republic sro	Sarantis Polska S.A.	Elode France SARL	Polipak Sp. Z.o.o.	Sarantis Hungary Kft.	Sarantis Portugal	Grand Total
Γρ.Σαράντης ABEE							110.767,17		1.400.510,80		542.316,17	15.894,32	37.729,84	210.465,04	1.023.944,27	3.341.627,61
Thrace - Sarantis S.A.																0,00
Zetafin LTD					6.394,92											6.394,92
Sarantis Polska S.A.	67.846,48						133.622,05		491.170,24	21.534,20			3.266.418,65	241.441,87	7.364,00	4.229.397,49
Sarantis Czech Republic sro	374.931,28										6.024,85					380.956,13
Sarantis Belgrade D.O.O.	1.522.428,03	73.191,00						63.499,42					355.308,30			2.014.426,75
Sarantis Romania S.A.						2.959,63		3,48		935,62	0,01					3.898,74
Sarantis Bulgaria LTD									15.982,00							15.982,00
Waldeck LTD	547.239,69															547.239,69
Gr.Sarantis Cyprus LTD			8.859.698,63		13.999,08	79.500,00								40.200,00		8.993.397,71
Polipak Sp. Z.o.o.	538.589,71									65.349,20	985.475,08			21.868,41		1.611.282,40
Sarantis Skopje D.O.O.	708.623,45															708.623,45
Astrid TM A.S.										268.186,37						268.186,37
Sarantis Hungary Kft.	18.365,66					603,00										18.968,66
Sarantis Portugal	80.588,68															80.588,68
Sarantis France SARL	60.792,76															60.792,76
Σύνολα	3.919.405,74	73.191,00	8.859.698,63	0,00	20.394,00	83.062,63	244.389,22	63.502,90	1.907.663,04	356.005,39	1.889.124,41	15.894,32	3.304.148,49	513.975,32	1.031.308,27	22.281.763,36

Οι πάσης φύσεως συναλλαγές (έσοδα και έξοδα) σωρευτικά από την έναρξη της οικονομικής χρήσης καθώς και τα υπόλοιπα των απαιτήσεων και υποχρεώσεων της Εταιρείας και του ομίλου στη λήξη της περιόδου που έχουν προκύψει από συναλλαγές τους με τα συνδεδεμένα μέρη, όπως αυτά ορίζονται στο ΔΛΠ 24, έχουν ως εξής:

Πίνακας γνωστοποιήσεων συνδεδεμένων μερών		
	Όμιλος	Εταιρεία
α) Έσοδα	0,00	18.796.374,53
β) Έξοδα	0,00	3.612.704,63
γ) Απαιτήσεις	0,00	3.341.627,61
δ) Υποχρεώσεις	0,00	3.919.405,74
ε) Συναλλαγές και αμοιβές διευθυντικών στελεχών και μελών διοίκησης	2.574.703,10	1.935.590,50
στ) Απαιτήσεις από διευθυντικά στελέχη και μέλη της διοίκησης	79.889,94	0,00
ζ) Υποχρεώσεις προς τα διευθυντικά στελέχη και μέλη της διοίκησης	0,00	0,00
η) Απαιτήσεις από συγγενείς	1.549.841,09	0,00

4.10.27 Πίνακες κατανομής ανά κλάδο και χώρα δραστηριοποίησης

4.10.27.1 Ανάλυση ανά Κλάδο Δραστηριοποίησης

Ανάλυση Ενοποιημένων Πωλήσεων			
Πωλήσεις ανά Κατηγορία (€ εκ)	FY '17	%	FY '16
Καλλυντικά Ευρείας Διανομής	164,10	5,44%	155,64
% Πωλήσεων	47,82%		47,30%
Ιδιοπαράγόμενα	107,25	4,27%	102,86
% Κατηγορίας	65,35%		66,09%
Διανεμόμενα	56,85	7,72%	52,78
% Κατηγορίας	34,65%		33,91%
Προϊόντα Οικιακής Χρήσης	120,30	2,06%	117,87
% Πωλήσεων	35,06%		35,82%
Ιδιοπαράγόμενα	119,52	5,15%	113,67
% Κατηγορίας	99,35%		96,44%
Διανεμόμενα	0,78	-81,43%	4,20
% Κατηγορίας	0,65%		3,56%
Private Label	16,06	2,87%	15,62
% Πωλήσεων	4,68%		4,75%
Λουπές Πωλήσεις	42,70	7,01%	39,90
% Πωλήσεων	12,44%		12,13%
Προϊόντα Υγείας & Φροντίδας	10,45	1,67%	10,27
% Κατηγορίας	24,46%		25,75%
Επιλεκτική	32,25	8,87%	29,62
% Κατηγορίας	75,54%		74,25%
Συνολικές Πωλήσεις	343,16	4,30%	329,02

Ανάλυση Ενοποιημένων Κερδών προ Τόκων και Φόρων*

<i>EBIT ανά Κατηγορία (€ εκ)</i>	<i>FY '17</i>	<i>%</i>	<i>FY '16</i>
Καλλυντικά Ευρείας Διανομής	11,06	16,66%	9,48
Περιθώριο	6,74%		6,09%
% EBIT	32,06%		30,08%
Ιδιοπαραγόμενα	8,65	10,99%	7,79
Περιθώριο	8,06%		7,57%
% EBIT	25,06%		24,71%
Διανεμόμενα	2,42	42,78%	1,69
Περιθώριο	4,25%		3,21%
% EBIT	7,00%		5,37%
Προϊόντα Οικιακής Χρήσης	11,07	-2,35%	11,33
Περιθώριο	9,20%		9,62%
% EBIT	32,08%		35,96%
Ιδιοπαραγόμενα	11,23	-0,32%	11,27
Περιθώριο	9,40%		9,91%
% EBIT	32,55%		35,74%
Διανεμόμενα	-0,16	-341,53%	0,07
Περιθώριο	-20,88%		1,61%
% EBIT	-0,47%		0,21%
Private Label	0,98	195,81%	0,33
Περιθώριο	6,11%		2,12%
% EBIT	2,84%		1,05%
Λοιπές Πωλήσεις	3,57	16,44%	3,07
Περιθώριο	8,36%		7,68%
% EBIT	10,34%		9,72%
Προϊόντα Υγείας & Φροντίδας	1,28	12,50%	1,13
Περιθώριο	12,21%		11,03%
% EBIT	3,70%		3,60%
Επιλεκτική	2,29	18,75%	1,93
Περιθώριο	7,11%		6,52%
% EBIT	6,65%		6,13%
Εσοδα από Συγγενείς Εταιρείες	7,82	7,07%	7,31
% EBIT	22,68%		23,19%
Συνολικό EBIT	34,51	9,47%	31,52
Περιθώριο	10,06%		9,58%

4.10.27.2 Ανάλυση ανά Χώρα Δραστηριοποίησης

Ανάλυση Ενοποιημένων Πωλήσεων

Πωλήσεις ανά Χώρα (€ εκ)	FY '17	%	FY '16
Ελλάδα	122,18	2,02%	119,76
% Πωλήσεων	35,61%		36,40%
Πολωνία	62,16	-1,33%	63,00
Polipak - Πολωνία	16,06	2,87%	15,62
Ρουμανία	63,44	12,68%	56,30
Βουλγαρία	15,59	7,70%	14,48
Σερβία	17,59	4,36%	16,85
Τσεχία	23,69	9,55%	21,62
Ουγγαρία	12,51	5,35%	11,88
ΠΓΔΜ	4,19	2,46%	4,09
Βοσνία	2,87	4,24%	2,76
Πορτογαλία	2,87	7,65%	2,67
Ξένες Χώρες	220,97	5,60%	209,26
% Πωλήσεων	64,39%		63,60%
Συνολικές Πωλήσεις	343,16	4,30%	329,02

Ανάλυση Ενοποιημένων Κερδών προ Τόκων και Φόρων *

EBIT ανά Χώρα (€ εκ)	FY '17	%	FY '16
Ελλάδα	20,44	9,37%	18,68
% EBIT	59,23%		59,28%
Πολωνία	3,29	3,97%	3,17
Poland-Polipak	0,98	195,81%	0,33
Ρουμανία	4,70	15,79%	4,06
Βουλγαρία	1,62	-3,92%	1,68
Σερβία	1,58	-3,05%	1,62
Τσεχία	1,46	10,75%	1,32
Ουγγαρία	0,08	-44,69%	0,14
ΠΓΔΜ	0,61	-6,82%	0,65
Βοσνία	-0,09	-30,58%	-0,07
Πορτογαλία	-0,15	-115,28%	-0,07
Ξένες Χώρες	14,07	9,60%	12,84
% EBIT	40,77%		40,72%
Συνολικό EBIT	34,51	9,47%	31,52

*Σημείωση

Συγκριτικά οικονομικά μεγέθη. Επεξήγηση δίνεται στην παράγραφο «Εναλλακτικοί Δείκτες Μέτρησης Απόδοσης»

Μαρούσι, 27 Μαρτίου 2018

Ο ΠΡΟΕΔΡΟΣ Δ.Σ.

Ο ΑΝΤΙΠΡΟΕΔΡΟΣ

Ο ΟΙΚΟΝΟΜΙΚΟΣ ΔΙΕΥΘΥΝΤΗΣ
& ΜΕΛΟΣ Δ.Σ.

Ο ΔΙΕΥΘΥΝΤΗΣ ΛΟΓΙΣΤΗΡΙΟΥ

ΓΡΗΓΟΡΗΣ ΣΑΡΑΝΤΗΣ

ΚΥΡΙΑΚΟΣ ΣΑΡΑΝΤΗΣ

ΚΩΝΣΤΑΝΤΙΝΟΣ ΡΟΖΑΚΕΑΣ

ΒΑΣΙΛΕΙΟΣ Δ. ΜΕΪΝΤΑΝΗΣ

Α.Δ.Τ. Χ 080619/03

Α.Δ.Τ. ΑΙ 597050/2010

Α.Δ.Τ. ΑΚ 783631/13

Α.Δ.Τ. ΑΒ 656347/06